

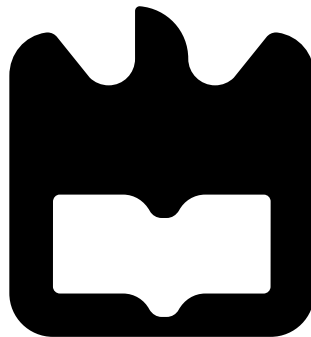

**Bruno Manuel de
Moura Ramos**

**Sistema de Recolha e Armazenamento Remoto
de Informação Sensorial de um Processo
Industrial usando Bases de Dados Múltiplas**





**Bruno Manuel de
Moura Ramos**

**Sistema de Recolha e Armazenamento Remoto
de Informação Sensorial de um Processo
Industrial usando Bases de Dados Múltiplas**

Projeto apresentado à Universidade de Aveiro para cumprimento dos requisitos necessários à obtenção do grau de Mestrado em Engenharia Mecânica, realizada sob orientação científica de Vítor Manuel Ferreira dos Santos, Professor Associado C/ Agregação do Departamento de Engenharia Mecânica da Universidade de Aveiro e de Jorge Augusto Fernandes Ferreira, Professor Auxiliar do Departamento de Engenharia Mecânica da Universidade de Aveiro.

O júri / The jury

Presidente / President

Prof. Doutor José Paulo Oliveira Santos

Professor Auxiliar da Universidade de Aveiro

Vogais / Committee

Prof. Doutor Vítor Manuel Ferreira dos Santos

Professor Associado C/ Agregação da Universidade de Aveiro (orientador)

Prof. Doutor Carlos Manuel Azevedo Costa

Professor Auxiliar da Universidade de Aveiro (arguente principal)

**agradecimentos /
acknowledgements**

Em primeiro lugar, um agradecimento aos professores Vítor Santos e Jorge Ferreira que, sem a sua orientação e sugestões chave, não teria sido capaz de desenvolver o projeto até este ponto.

Obrigado aos que participaram no desenvolvimento deste projeto, cujas sugestões e experiência ficaram gravadas na solução desenvolvida e, se for bem sucedida, seguirá para o mundo industrial.

Um obrigado aos colegas do Laboratório de Automação e Robótica pela companhia e ajuda sempre que precisei.

Um obrigado muito especial para os meus colegas e amigos de curso por me terem ajudado ao longo destes anos a chegar tão longe.

Obrigado também aos que me apoiaram quando apaguei a tese sem querer e perdi o documento escrito e me convenceram que passar 5 noites sem dormir a reescrever tudo era melhor do que ir trabalhar para o *McDonald's*.

Por último, um muito obrigado aos meus pais. Por me aturarem todos estes anos e incentivarem-me constantemente a ser melhor.

A todos, muito obrigado!

Palavras-chave

Base de dados relacional; rede de bases de dados; múltiplas bases de dados; monitorização remota.

Resumo

Os moldes de injeção são uma ferramenta essencial no mundo industrial. A fim de melhorar a qualidade do produto final e reduzir falhas, surgiu a necessidade de instrumentar e monitorizar moldes remotamente. Este projeto foca-se na parte da monitorização remota.

Desenvolveu-se uma rede com múltiplas bases de dados relacionais e uma aplicação de gestão do sistema em ambiente *Web*. A primeira garante uma transferência remota de valores segura e permanente de forma a criar um histórico de registos, juntamente com um gestor de *backups* para organizar e proteger estes históricos. A segunda permite ao utilizador interagir com as bases de dados desenvolvidas podendo editá-las e consultá-las de forma a gerar relatórios.

No desenvolvimento deste projeto utilizou-se *MySQL* e a linguagem *C* para criar e definir a rede de bases de dados, resultando numa solução simples e funcional a baixo nível. Utilizou-se um servidor *Apache* e as linguagens *PHP*, *JS* e *HTML* para desenvolver e implementar a aplicação de forma a que esta seja multiplataforma e garanta um acesso remoto ao utilizador.

A solução proposta cumpre todos os objetivos definidos podendo ser já utilizada numa fase experimental. Existe ainda margem para desenvolvimentos futuros como melhoramentos de desempenho e novas aplicações que podem complementar a solução proposta.

Keywords

Relational database; database network; multiple databases; remote monitoring.

Abstract

The injection molds are essential tools in the industrial world. In order to improve the quality of the final product and reduce fails, there is a need to instrument and monitor molds remotely. This project focuses on the remote monitoring part.

A network with multiple relational databases and a system management application was developed in a Web environment. The first one ensures a secure and permanent remote transfer of values in order to create a history of records, together with a backup manager to organize and protect these histories. The second one allows the user to interact with the developed databases, editing and consulting them in order to generate reports.

On this project's development it was used MySQL and C language to create and define the database network, resulting on a simple solution and functional on a low level. It was used an Apache server and PHP, JS and HTML languages to develop and implement the system management application in order to be multiplatform and ensures a remote access to the user.

The proposed solution fulfills all the objectives defined making it usable for an experimental trial. There is still room for future developments like performance improvement and new applications that can complement the proposed solution.

Conteúdo

Conteúdo	i
Lista de Figuras	iii
Lista de Tabelas	vii
1 Introdução	1
2 Conceitos e Ferramentas de Desenvolvimento	3
2.1 Moldes de injeção	3
2.2 Base de dados relacional	4
2.2.1 Domínios, Atributos, Tuplos e Relações	6
2.2.2 Análise de requisitos	7
2.2.3 Diagrama Entidade Relação	7
2.2.4 Esquema Relacional	11
2.3 <i>Structured Query Language</i>	12
2.4 <i>Software</i> utilizado	13
2.4.1 Ferramentas auxiliares	13
2.4.2 <i>HTML, JS e PHP</i>	14
2.4.3 <i>MySQL</i>	15
3 Proposta de Solução	17
3.1 Infraestrutura de Dados	17
3.2 Base de dados	18
3.2.1 Análise de requisitos	18
3.2.2 Diagrama Entidade/Relação e Esquema Relacional	22
3.2.3 Construção da base de dados	25
3.2.4 Base de dados regulação de procedimentos	27
3.3 Programa de transferência	29
3.4 Gestão de <i>backups</i>	33
3.5 Simulador	40
3.6 Utilizadores	41
4 Aplicação de Gestão do Sistema	45
4.1 Adaptação da infraestrutura	45
4.2 Interface gráfica	46
4.2.1 <i>Main</i>	51

4.2.2	<i>Login</i>	52
4.2.3	Consultas	53
4.2.4	Administração Local	56
	Administração	56
	Conectar Local	61
5	Testes de Usabilidade	65
5.1	Preparação dos testes	65
5.2	Plano dos testes	66
5.2.1	Primeira parte - Consultas	66
5.2.2	Segunda parte - Sistema Local	67
5.3	Resultados dos testes	68
5.3.1	Resultados da primeira parte	69
5.3.2	Resultados da segunda parte	72
6	Conclusões	77
6.1	Comentários	77
6.1.1	Infraestrutura de dados	77
6.1.2	Programa de transferência	78
6.1.3	Gestão de <i>Backups</i>	79
6.1.4	Aplicação de gestão do sistema	81
6.2	Trabalhos Futuros	83
	Referências	87
A	<i>Queries</i> para instalar a solução desenvolvida	89
A.1	Sistema Central	89
A.2	Sistema Local	93
B	Evolução dos Diagramas Entidade/Relação	97
C	Fluxogramas completos do funcionamento dos programas	101
D	Dados iniciais dos testes de usabilidade	109

Lista de Figuras

1.1	Esquema de rede	2
2.1	Molde de injeção	4
2.2	Esquema de um sistema de bases de dados	5
2.3	Exemplo de atributos e tuplos	6
2.4	Representação de entidades, relações e atributos	8
2.5	Representação de entidades fortes e fracas e relação de identificação	8
2.6	Representação dos graus de relações	9
2.7	Exemplo de decomposição de uma relação ternária em relações binárias	9
2.8	Representação de múltiplas relações entre duas entidades	10
2.9	Representação dos tipos de cardinalidade	10
2.10	Notação da cardinalidade de Chen	10
2.11	Representação da obrigatoriedade de participação	11
2.12	Representação dos tipos de atributos	11
2.13	Representação esquema relacional	12
2.14	Logótipos dos <i>softwares</i> utilizados	13
2.15	Representação das ferramentas mais usadas para desenvolver aplicações <i>Web</i>	14
3.1	Diagrama das bases de dados	17
3.2	Diagrama do fluxo de informação	18
3.3	Diagrama final da infraestrutura	19
3.4	Diagrama Entidade/Relação final do projeto	23
3.5	Esquema Relacional final do projeto	24
3.6	Diagrama da comunicação com a base de dados regulação de procedimentos	27
3.7	Diagrama da infraestrutura completa sem aplicação de gestão do sistema	28
3.8	Fluxograma reduzido do programa principal de transferência	30
3.9	Fluxograma reduzido dos subprogramas de transferência	31
3.10	Fluxograma reduzido do programa principal de <i>backups</i>	34
3.11	Fluxograma reduzido da componente de gerar <i>backups</i>	35
3.12	Fluxograma reduzido da componente de concatenar <i>backups</i>	36
3.13	Representação da ligação entre os sistemas	43
4.1	Diagrama da ligação AGS-BDs	45
4.2	Diagrama da infraestrutura completa com uma utilização geral da AGS	47
4.3	Diagrama da infraestrutura completa com uma utilização local da AGS	48
4.4	Fluxograma reduzido do processo de realizar consultas à base de dados	49
4.5	Fluxograma reduzido do processo de configurar informação do cliente	50

4.6	Funcionalidades da página <i>Main</i> com e sem <i>login</i>	51
4.7	Página de <i>Login</i> para iniciar sessão na base de dados central	52
4.8	Exemplo de erro de falta de informação	52
4.9	Exemplo de erro <i>MySQL</i>	53
4.10	Página de Consultas que assiste os utilizadores a gerar <i>queries</i>	53
4.11	Exemplo de resposta a uma consulta	54
4.12	Exemplos de erros retornados na página de Resposta da Consulta	55
4.13	Funcionalidades da página Administração Local com e sem conexão local	56
4.14	Área de Gestão de Clientes sem conexão local	57
4.15	Área de Gestão de Clientes com conexão local	58
4.16	Área de Gestão de Moldes	58
4.17	Área de Gestão de Sensores	59
4.18	Função do botão Validar	60
4.19	Área Conectar Local sem BDs locais	61
4.20	Área Instalar <i>MySQL</i> para instalar o <i>software</i> com os comandos em <i>Linux</i>	62
4.21	Área Criar Local	62
4.22	Área Criar Local com <i>queries geradas</i>	63
4.23	Área Conectar Local com BDs locais	63
5.1	Diagrama da montagem dos testes de usabilidade	65
5.2	Gráfico da ocupação profissional dos utilizadores	68
5.3	Gráfico do grau de acompanhamento do projeto dos utilizadores	68
5.4	Gráfico do grau de conhecimentos sobre <i>SQL</i> dos utilizadores	69
5.5	Gráfico dos dispositivos pessoais utilizados nos testes	69
5.6	Gráfico do resultado de iniciar sessão	70
5.7	Gráfico do resultado de gerar uma <i>query</i>	70
5.8	Gráfico do resultado de filtrar a resposta retornada	70
5.9	Gráfico do resultado de reabrir a resposta anterior pelo <i>link</i> após terminar sessão	71
5.10	Gráfico do resultado de verificar que o cliente não se encontra no sistema	72
5.11	Gráfico do resultado de adicionar o cliente	72
5.12	Gráfico do resultado de instalar e configurar o <i>MySQL</i>	72
5.13	Gráfico do resultado de criar base de dados temporária	73
5.14	Gráfico do resultado de criar base de dados local do cliente	73
5.15	Gráfico do resultado de conectar à base de dados local	73
5.16	Gráfico do resultado de alterar cliente	74
5.17	Gráfico do resultado de adicionar moldes	74
5.18	Gráfico do resultado de adicionar sensores	74
5.19	Gráfico do resultado de validar a informação	75
5.20	Gráfico do resultado de atualizar o programa de transferência	75
5.21	Gráfico do resultado de verificar registos a serem gerados e transferidos	75
6.1	Diagrama da infraestrutura com o programa de transferência descentralizado	78
6.2	Exemplo de quando se clica em Conectar Local pela primeira vez	81
6.3	Exemplo de quando se clica em Conectar Local pela segunda vez	81
6.4	Exemplo de quando se clica em Conectar Local pela terceira vez	82
6.5	Exemplo da área Gestão de Clientes com a funcionalidade Eliminar Cliente	82
6.6	Exemplo de um cliente com moldes em pavilhões diferentes	84

6.7	Exemplo de área de Registrar Utilizador	84
6.8	Exemplo molde com 4 dinamómetros em pontos críticos	85
B.1	Primeira iteração do Diagrama Entidade/Relação	97
B.2	Segunda iteração do Diagrama Entidade/Relação	98
B.3	Terceira iteração do Diagrama Entidade/Relação	99
C.1	Fluxograma do programa principal de transferência	102
C.2	Fluxograma dos subprogramas de transferência	103
C.3	Fluxograma do programa principal de <i>backups</i>	104
C.4	Fluxograma da componente de gerar <i>backups</i>	105
C.5	Fluxograma da componente de concatenar <i>backups</i>	106
C.6	Fluxograma do processo de realizar consultas à base de dados	107
C.7	Fluxograma do processo de configurar informação do cliente	108

Lista de Tabelas

3.1	Tabelas da base de dados	25
3.2	Tabelas da base de dados regulação de procedimentos	29
3.3	Tabelas com as permissões criadas para as bases de dados	42
3.4	Tabelas com as limitações dos endereços de conexão das credenciais nos sistemas	43
6.1	Tabela com os dados utilizados para testar a taxa de transferência de registos	79
D.1	Tabela com os valores iniciais da tabela tipo	109
D.2	Tabela com os valores iniciais da tabela fase	109
D.3	Tabela com os valores iniciais da tabela clientes	110
D.4	Tabela com os valores iniciais da tabela moldes	110
D.5	Parte 1 de 2 da tabela com os valores iniciais da tabela sensores	111
D.6	Parte 2 de 2 da tabela com os valores iniciais da tabela sensores	112

Capítulo 1

Introdução

Para satisfazer as necessidades de uma população cada vez maior, surge a necessidade de produzir artigos em grande escala. Uma das tecnologias que se salientou neste campo, especialmente na produção com plástico, é a moldação por injeção.

Os fabricantes de moldes de injeção procuram formas de melhorar as suas ferramentas, como a qualidade do processo de fabrico e a qualidade dos materiais usados na sua construção. No entanto, dada a complexidade do processo e a quantidade de variáveis envolvidas surge a necessidade de instrumentar e monitorizar o molde de forma a garantir um controlo de qualidade. Num esforço conjunto com outros projetos e dissertações procura-se dar mais um passo na monitorização dos moldes de injeção.

O comportamento destas ferramentas pode não se alterar de forma imediata mas alterar-se lentamente ao longo do seu tempo de vida. Para analisar esta alteração do comportamento procura-se uma forma de garantir a criação de um histórico da resposta térmica e integridade estrutural em pontos críticos de um molde de injeção. Dado que os moldes são produzidos para vários clientes pode tornar-se difícil coordenar os históricos desenvolvidos. Este projeto descreve uma solução capaz de coordenar e armazenar tais históricos mantendo a informação organizada e disponível a qualquer momento.

Propõe-se armazenar a informação gerada localmente nos clientes num sistema central situado na empresa que fabrica os moldes. Esta ligação entre os sistemas locais e central, representada na Figura 1.1, visa ser segura, atempada e sem interferência nos processos produtivos. Quanto ao método de armazenamento, propõem-se usar bases de dados relacionais que satisfaçam os requisitos propostos no projeto.

Para consultar a informação nas bases de dados propõem-se uma aplicação de gestão do sistema em ambiente *Web*, disponível em qualquer momento, lugar e dispositivo. Esta aplicação deve permitir que utilizadores sem conhecimentos sobre bases de dados comuniquem com elas de forma a consultar a informação desejada. Assim sendo, enumeram-se os objetivos principais do projeto:

1. Criar uma infraestrutura de bases de dados adequada à recolha e armazenamento em tempo real de dados sensoriais
2. Criar uma aplicação de gestão do sistema *Web* para consultar os históricos

Como requerimento definiu-se que deve ser dada prioridade à utilização de *software* aberto. Além disto, dada a quantidade de opções disponíveis no mercado, definiu-se também que a solução desenvolvida deve ser simples de forma a promover a sua portabilidade para outras plataformas e linguagens.



Figura 1.1: Esquema da rede criada com o sistema central na empresa promotora e os sistemas locais nos clientes¹

Este relatório está dividido em 6 capítulos, distribuídos da seguinte maneira:

- No Capítulo 1 descreveu-se os objetivos do projeto e apresentou-se a solução proposta
- O Capítulo 2 consiste na explicação de alguns conceitos necessários importantes para a criação de bases de dados relacionais e na apresentação das ferramentas utilizadas para desenvolver este projeto
- O Capítulo 3 explica a infraestrutura de bases de dados proposta, desenvolvida para uma utilização a baixo nível
- O Capítulo 4 descreve algumas adaptações à infraestrutura proposta e as funcionalidades da aplicação de gestão do sistema
- O Capítulo 5 apresenta resultados de testes realizados com utilizadores à aplicação de gestão do sistema
- O Capítulo 6 contém comentários sobre a solução desenvolvida e ideias para trabalhos futuros que a possam complementar

¹Ícones usados em esquemas e diagramas do projeto. URL: <https://www.flaticon.com>

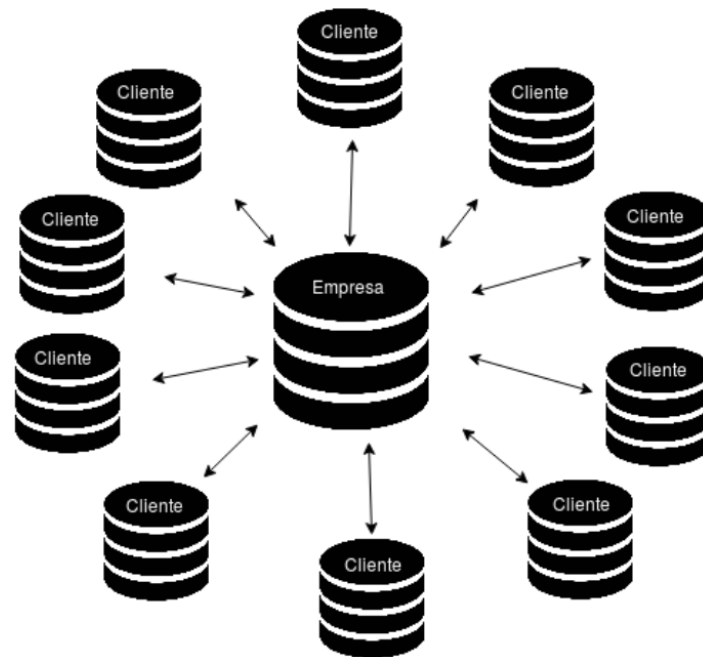
Capítulo 2

Conceitos e Ferramentas de Desenvolvimento

2.1 Moldes de injeção

Moldagem é o processo mecânico de dar forma a um material no estado líquido usando um molde [1, 2]. Um molde é uma ferramenta sólida oca desenvolvida para efeitos de fundição [3]. Esta é enchida com um material em estado líquido ou em pó como plástico, metal, cerâmica ou vidro [4, 5, 6, 7].

A moldação por injeção é particularmente útil na produção em massa de peças de plástico com elevada complexidade geométrica [8, 9]. Estas podem ser encontradas em todas as áreas da indústria como por exemplo empacotamento, aviação, construção e eletrónica [10]. Neste processo, plástico quente é forçado para dentro de um molde frio com a forma desejada. O material ocupa todas as cavidades do molde e vai endurecendo sobre o efeito de altas pressões e arrefecimento do material. O processo de injeção pode ser dividido em fases distintas [8]:

- Fecho do molde
- Enchimento
- Compactação
- Abertura do molde
- Extração

Em 1868, John Wesley Hyatt inventou uma maneira de fazer bolas de bilhar injetando celuloide para dentro de um molde [11, 12].

Em 1872 John e o seu irmão Isaiah patentearam a primeira máquina de moldes de injeção. Esta era relativamente simples comparada às que são usadas hoje em dia na indústria. Consistia de um pequeno êmbolo para injetar plástico num molde através de um cilindro quente [11, 13].

A indústria cresceu lentamente produzindo artigos de plástico como botões e pentes. Nos anos 40 a utilização de moldes de injeção cresceu devido à Segunda Guerra Mundial que tinha uma grande procura de produtos baratos e produzidos em massa [11].

Em 1946, James Hendry construiu a primeira máquina de moldes de injeção com um sem fim, revolucionando a indústria dos plásticos com um design para substituir o êmbolo de Hyatt. Este sem fim é colocado dentro do cilindro e mistura o material a ser moldado antes de ser injetado no molde. Isto permitiu que cor ou plástico reciclado pudessem ser adicionados à mistura [11, 14].



Figura 2.1: Molde de injeção aberto com a peça realizada ¹

A qualidade de fabrico dos moldes e das peças produzidas evoluiu com o passar do tempo. A indústria investiu em técnicas sofisticadas no desenvolvimento de moldes, para que estes não contenham falhas, e no uso de materiais com qualidade elevada para evitar o desgaste da ferramenta. No entanto, dificilmente se atinge peças com a qualidade desejada unicamente através das ferramentas desenvolvidas. É necessário implementar também técnicas de monitorização de qualidade [15].

As técnicas de monitorização e controlo de qualidade dos moldes de injeção envolvem principalmente *Artificial Neural Networks (ANNs)* e algoritmos genéricos (em inglês *GA*), que analisam variáveis geradas no molde e adaptam o comportamento da ferramenta. Estes sistemas são aplicados diretamente durante a produção do molde e em circuito fechado [15, 16]. Neste projeto, procura-se uma solução que crie um histórico das variáveis dos moldes para determinar alterações no comportamento da ferramenta devido ao desgaste. Apesar de terem objetivos diferentes, prevê-se que, no futuro, a solução desenvolvida possa complementar, de alguma forma, as tecnologias de controlo de qualidade existentes na indústria.

2.2 Base de dados relacional

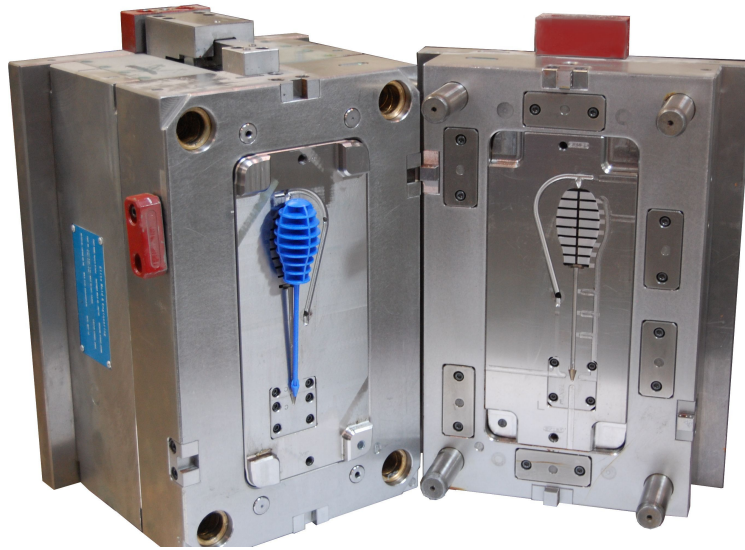
Bases de dados (BDs) e sistemas de gestão de bases de dados (SGBDs) são uma componente essencial na vida da sociedade moderna: muitos de nós realizamos ações todos os dias que envolvem interações com bases de dados. Por exemplo, o ato de depositar e levantar dinheiro num banco, reservar estadias e voos ou comprar alguma coisa *online*, podem envolver alguém ou um algum programa informático que acede a uma BD [17].

Esta tecnologia tem um impacto cada vez maior no uso dos computadores. É seguro afirmar que as BDs desempenham um papel crítico em quase todas as áreas onde são usados computadores [17].

¹Imagem Molde de Injeção Aberto. URL: <https://i1.wp.com/www.teameliteonline.com/wp-content/uploads/2015/08/colored-part-large-mold-with-part.jpg?fit=3008%2C2000&ssl=1>

Uma base de dados é uma coleção organizada de dados que estão relacionados e que podem ser partilhados por múltiplas aplicações [18]. São considerados dados factos reais que podem ser registados e têm um significado implícito, como por exemplo, nomes, moradas e números de telefone. Uma BD tem uma fonte de onde os dados são provenientes, algum grau de interação com eventos do mundo real e uma audiência que está ativamente interessada no seu conteúdo [17].

A implementação destas é garantida por parte de um SGBD. Este é um *software* que facilita os processos de definir, construir, manipular e partilhar bases de dados entre vários utilizadores e aplicações. Definir uma BD envolve especificar o tipo de dados, as estruturas e as restrições dos dados a serem armazenados. Construir é o processo de guardar dados e armazená-los num local definido pelo SGBD. Manipular inclui funções como realizar *queries* à BD e receber informação específica, alterá-la de acordo com mudanças nas variáveis e gerar relatórios a partir dos dados presentes. Partilhar permite que múltiplos utilizadores e programas acedam à BD simultaneamente [17].

Outras funções importantes fornecidas pelos SGBDs incluem proteger e manter a base de dados durante um longo período de tempo. Proteger inclui proteção contra falhas de *hardware* e *software* e segurança contra acessos maliciosos ou não autorizados. Tipicamente uma grande BD pode ter um tempo de vida de vários anos, pelo que o SGBD tem de fornecer ferramentas para manter a BD de forma a permitir que o sistema evolua com novos requerimentos que surjam ao longo do tempo [17]. Para completar estas definições iniciais, chamamos sistema de base de dados ao conjunto das BDs com o SGBD como representado na Figura 2.2.



Figura 2.2: Esquema simplificado de um sistema de bases de dados [17]

O modelo relacional foi primeiramente introduzido por Ted Codd do *IBM Research* em 1970 [17, 19] e atraiu imediatamente atenção pela sua simplicidade e base matemática. O modelo utiliza o conceito matemático de "relação" representado por tabelas e baseia-se na teoria dos conjuntos [17].

As primeiras implementações comerciais do modelo relacional ficaram disponíveis no início dos anos 80, como o *SQL/DS* no sistema operativo *MVS* do *IBM* e o SGBD *Oracle*. Desde aí, o modelo tem sido implementado num grande número de sistemas comerciais. Os SGBDs relacionais populares atualmente incluem *DB2* e *Informix Dynamic Server* (do *IBM*), *Oracle* e *Rdb* (da *Oracle*), *Sybase* (da *Sybase*) e *SQLServer* e *Access* (da *Microsoft*). Existem também vários sistemas gratuitos como *MySQL* e *PostgreSQL* [17].

Modelos de dados que procederam o relacional, incluem os modelos hierárquicos e de rede. Estes foram propostos e implementados nos primeiros SGBDs nos anos 60 e 70. Estes modelos tiveram bastante importância na história das bases de dados e são referidos atualmente como SGBDs *legacy* [17].

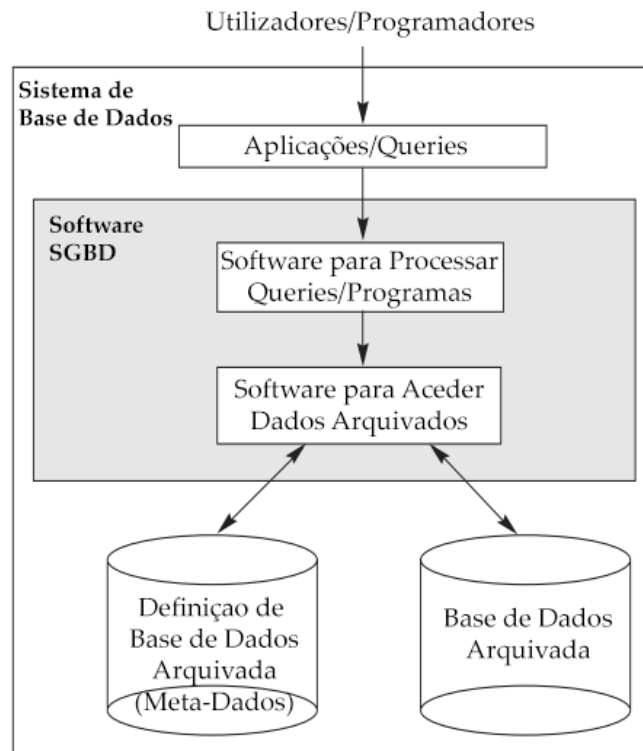
2.2.1 Domínios, Atributos, Tuplos e Relações

Um domínio é um conjunto atómico de valores. Atómico significa que cada valor num dado domínio é único e indivisível. Um método comum de especificar um domínio é especificar o tipo de dados do mesmo. Além disto, também é útil dar nomes aos domínios. Por exemplo, a informação de números de telemóvel pode ser guardada num domínio onde o seu tipo de dados é um inteiro de nove dígitos [17].

Um esquema de relação é constituído por um nome de uma relação e uma lista de atributos. Cada atributo é o nome do papel desempenhado por um domínio no esquema da relação. É possível múltiplos atributos terem o mesmo domínio [17].

O esquema de relação é um grupo de múltiplos tuplos. Cada tuplo é um conjunto de valores ordenados que estão associados diretamente a um atributo [17]. A Figura 2.3 representa um exemplo do que foi dito anteriormente.



Figura 2.3: Exemplo onde é possível observar a relação com os seus atributos e alguns tuplos

2.2.2 Análise de requisitos

A análise de requisitos é o primeiro passo necessário para definir uma base de dados. Este processo envolve uma comunicação com a entidade que deseja adquirir a BD e pode ser sumariado nos seguintes passos [20]:

1. Numa primeira fase realiza-se uma recolha detalhada de toda a informação referente ao problema do mundo real e retirar entidades, atributos, restrições, etc.
2. Filtrar a informação de forma a remover redundâncias e informação pouco relevante
3. Completar o problema com informação adicional necessária
4. Distinguir dados de operações

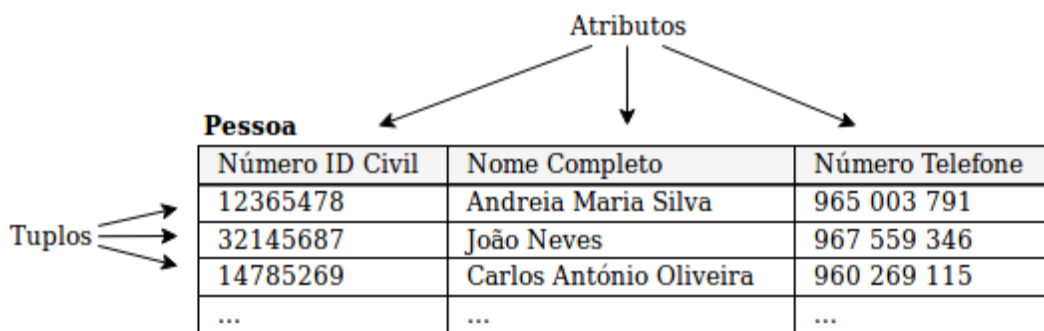
Este processo é transversal ao modelo de dados escolhido para construir a BD. Para uma BD relacional é necessário identificar as chaves de uma relação [21]:

- Superchave - Conjunto de atributos que identificam de forma única dois tuplos distintos
- Chave candidata - são todas as superchaves que não podem ser mais simplificadas
- Chave primária - escolhida do conjunto de chaves candidatas e identifica de forma única o tuplo
- Chave única - restantes chaves candidatas que não foram escolhidas como chave primária
- Chave estrangeira - conjunto de atributos que é chave primária de outra relação

A escolha da chave primária pode ser feita de forma aleatória mas priorizam-se chaves que identifiquem de forma natural um atributo [21]. Por exemplo, uma pessoa pode ser identificada por um número de identificação, por um número de identificação fiscal ou pelo seu número de telefone dado que estes nunca se repetem. O número de identificação é mais natural para identificar uma pessoa do que o seu número de identificação fiscal e menos volátil do que o seu número de telefone, dado que este pode ser alterado.

Para realizar um Diagrama Entidade/Relação são necessárias informações sobre a relação entre as entidades, a cardinalidade e a obrigatoriedade de participação na relação. Estas são deduzidas durante a análise de requisitos mas serão explicadas na Subseção 2.2.3.

2.2.3 Diagrama Entidade Relação

A representação lógica dos dados é uma componente importante na área das bases de dados. Existem vários modelos para esta representação antes da criação do modelo entidade-relação apresentado por P. P. Chen em 1976, sendo os mais conhecidos os modelos em rede, relacional e entidade. Estes modelos têm as suas vantagens e desvantagens. O modelo em rede permite uma vista mais natural dos dados dividindo-os em entidades e relações (até um determinado ponto), mas a sua capacidade de garantir independência dos dados foi superada. O modelo relacional consegue ter um grande grau de independência dos dados, mas pode perder alguma informação semântica importante sobre o mundo real. O modelo de entidade também consegue um grande grau de independência dos dados, mas a forma visualizar os dados não é tão fácil para algumas pessoas [20, 22].

O modelo entidade-relação adota uma vista mais natural em que o mundo real consiste de entidades e relações, incorpora alguma informação semântica importante sobre o mundo real e consegue ter um grande grau de independência de dados. O modelo entidade-relação é baseado na teoria das relações e foi desenvolvido com o objetivo de servir de base para um sistema de visualização de dados unificado [20, 22].

O Diagrama Entidade/Relação (DER) é uma representação gráfica da análise de requisitos realizada anteriormente baseada no modelo entidade-relação. Este diagrama não é determinístico pois, para uma mesma análise, podem nascer diferentes diagramas que cumprem todos os requisitos.

Um diagrama é constituído elementos como entidades, atributos e relações. Uma entidade é algo que existe no mundo real como uma pessoa ou um carro. Um atributo é uma característica da entidade como uma pessoa tem um nome e um carro tem uma matrícula. Uma relação é como uma ou mais entidades interagem entre si, como uma pessoa tem um carro [20, 22].

Passando à notação, as entidades são representadas por caixas retangulares, os atributos por caixas ovais e as relações por caixas em forma de losango, como mostra a Figura 2.4. Os atributos sublinhados representam a chave primária da entidade [20, 22].



Figura 2.4: Representação das entidades Pessoa e Carro, uma pessoa identificada pelo número de ID civil tem um carro identificado pela sua matrícula

As entidades podem ser fortes e fracas. Uma entidade forte não depende de outras entidades, enquanto uma entidade fraca necessita de ser identificada em conjunto com uma entidade forte. As relações de identificação definem a ou as entidades fortes que identificam uma entidade fraca entre as quais esta se relaciona. As entidades fracas são representadas por caixas retangulares com linha dupla e as relações de identificação são identificadas por um losango de linha dupla como representado na Figura 2.5 [20].

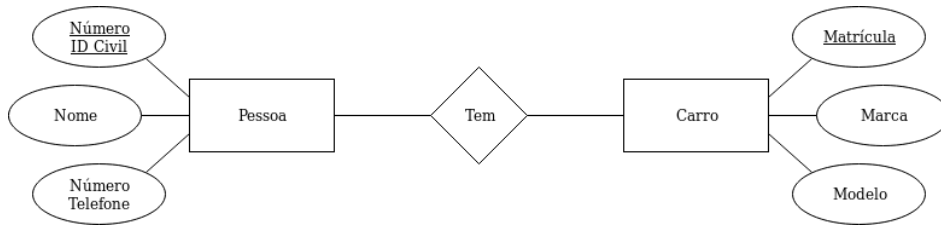

Figura 2.5: Representação das entidades Pessoa e Bola, uma pessoa identificada pelo número de ID civil tem uma bola de um determinado modelo e ano. A bola não tem um elemento caracterizador único pois podem existir bolas do mesmo modelo e ano, então identifica-se esta em conjunto com informação da pessoa que tem a bola

Para completar a relação entre entidades é necessário identificar também o grau, cardinalidade e obrigatoriedade de participação de uma relação. Quanto ao grau, uma relação pode ser unária, binária ou ternária como representado na Figura 2.6. As relações ternárias podem ser decompostas em relações binárias, como mostra a Figura 2.7 [20].



Figura 2.6: Representação dos graus de relações

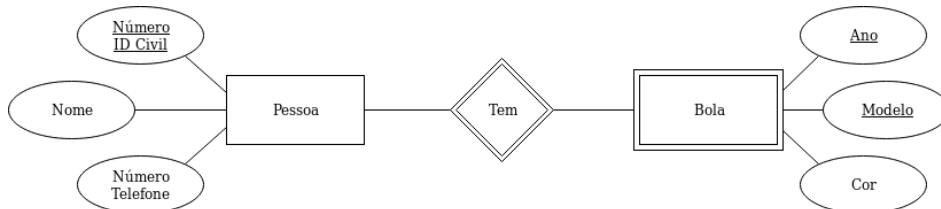

Figura 2.7: Exemplo de decomposição da relação ternária da Figura 2.6c em relações binárias. A entidade venda relaciona de forma mais simples a pessoa, o carro e o stand automóvel envolvidos na compra

As relações podem também ser múltiplas, ou seja, mais do que uma relação entre entidades como demonstrado na Figura 2.8 [20].

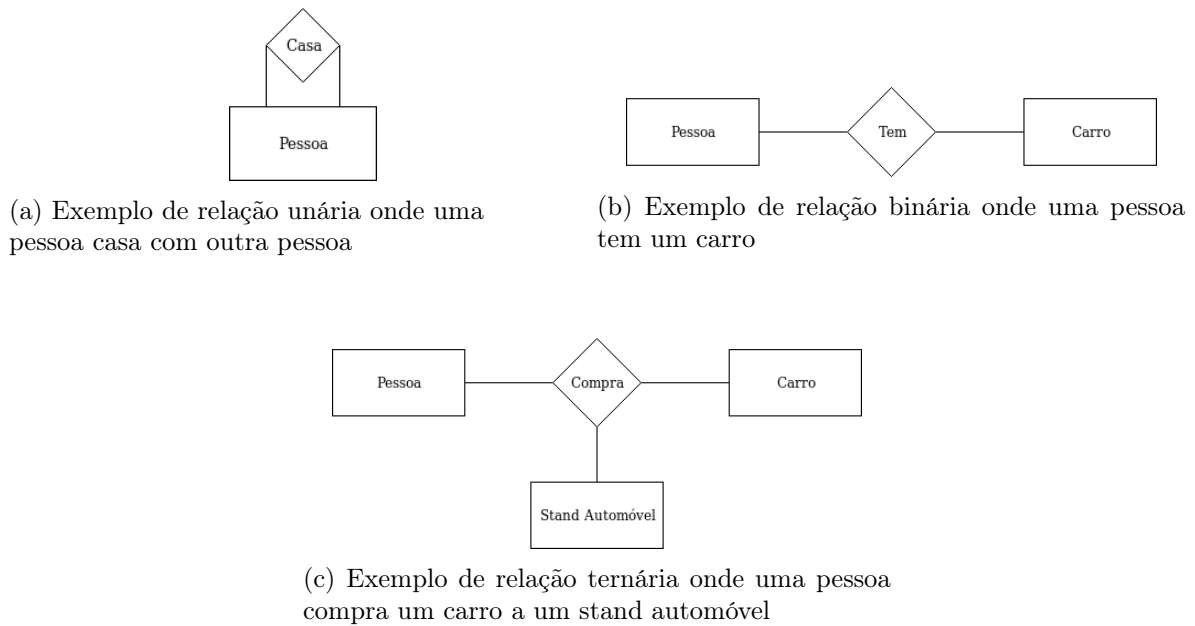

Figura 2.8: Representação de múltiplas relações entre duas entidades, no ato de venda uma pessoa é o vendedor e outra é o comprador

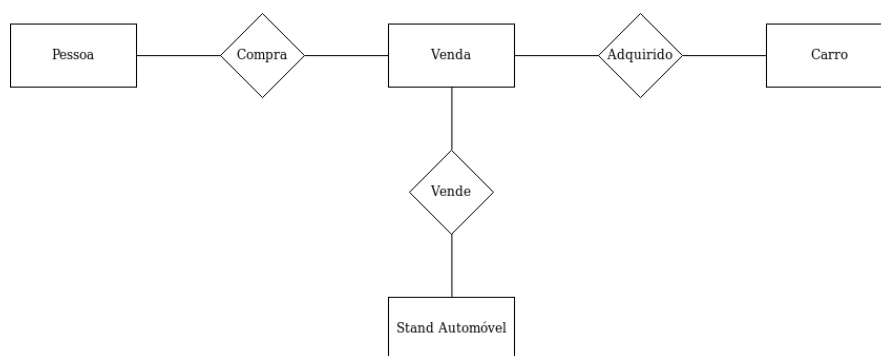
Quanto à cardinalidade uma relação pode ser de três tipos [20]:

- 1 para 1
- 1 para N ou N para 1
- N para M

A Figura 2.9 apresenta uma representação visual destas cardinalidades e a Página 10 apresenta a notação da cardinalidade definida por Chen [20, 22].

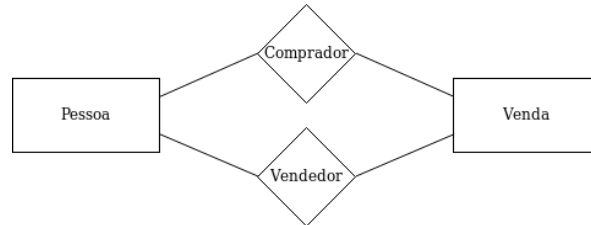

Figura 2.9: Representação dos tipos de cardinalidade



Figura 2.10: Notação da cardinalidade de Chen

A obrigatoriedade de participação numa relação define se uma entidade tem de participar obrigatoriamente na relação. Esta é representada por uma linha dupla na ligação com a relação como representado na Figura 2.11 [20].

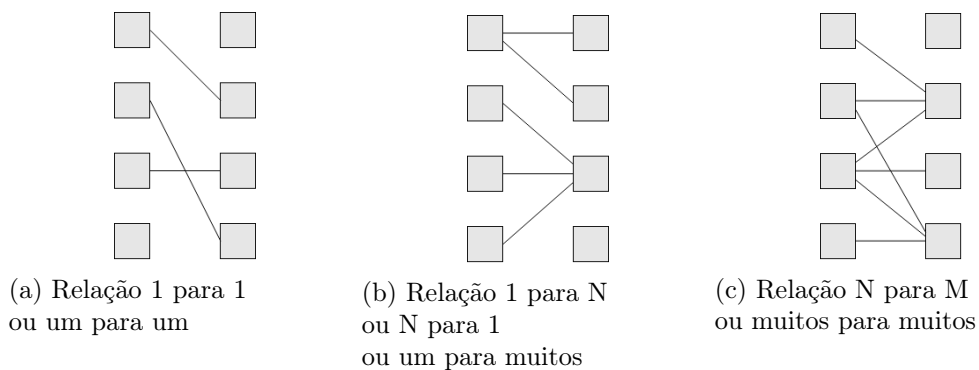

Figura 2.11: Representação da obrigatoriedade de participação. Neste caso uma pessoa pode ter ou não carro mas, um carro tem de pertencer sempre a uma pessoa

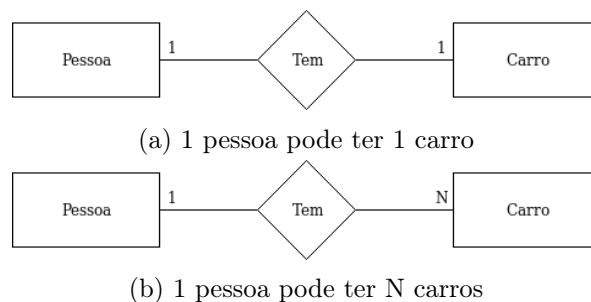
Os atributos também podem ser de tipos diferentes. Estes podem ser derivados, compostos ou multi-valor como mostra a Figura 2.12 [20].

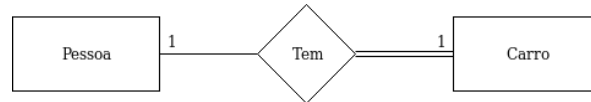

Figura 2.12: Representação dos tipos de atributos. Os atributos derivados são representados a tracejado, os compostos têm sub-atributos associados a si e os multi-valor são representados com linha dupla. A idade varia com a data, uma pessoa pode ter um ou mais cursos e a morada pode ser dividida em rua, código postal e localidade

2.2.4 Esquema Relacional

O esquema relacional inclui todas as relações que concretizam uma base de dados. Cada relação é representada pelos seus atributos, tendo os atributos chave sublinhados. Quando um ou mais atributos de relações diferentes representam o mesmo elemento do mundo real, estes são conectados. Neste caso o conjunto de atributos é chave primária de uma relação e, nas restantes relações, estes são considerados chaves estrangeiras. São representados com uma ligação da chave estrangeira para a chave primária como demonstrado na Figura 2.13 [22]. Este esquema pode ser deduzido a partir do DER onde as entidades se traduzem em relações e as relações do diagrama representam as chaves estrangeiras no esquema relacional.

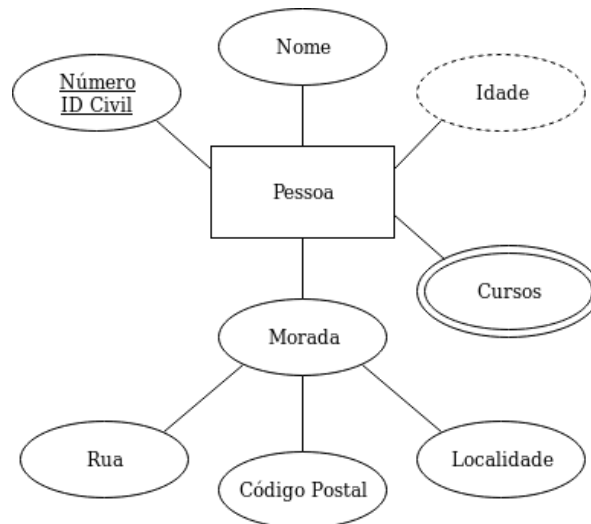

Figura 2.13: Representação do esquema relacional com as ligações das chaves estrangeiras deduzido do DER da Figura 2.10a

2.3 Structured Query Language

A linguagem *Structured Query Language* (*SQL*) é considerada uma das maiores razões para o sucesso comercial das bases de dados relacionais. Porque se tornou normal a sua utilização em BDs relacionais, os utilizadores tiveram menos preocupações a transferir as suas aplicações de outros tipos de BDs - por exemplo, BDs hierárquicas e em rede - para uma BD relacional. Isto porque se um SGBD não cumprisse os requisitos definidos, não era problemático transferir a solução para outro SGBD dado que ambos utilizam a mesma linguagem. Na realidade existem várias sub-versões desta linguagem dependentes de cada SGBD. No entanto, se o utilizador se limitar apenas às funções standard desta linguagem a mudança de sistema é bastante simplificada. Outra vantagem de ter uma linguagem normalizada é que uma aplicação pode utilizar informação de BDs em SGBDs diferentes ao mesmo tempo [17].

O nome *SQL* atualmente significa *Structured Query Language*. Originalmente era chamado *SEQUEL* de *Structured English QUery Language*, foi desenhado e implementado no *IBM Research* como uma interface experimental para o sistema de bases de dados relacionais *SYSTEM R. SQL*. Um esforço conjunto entre o *American National Standards Institute* (*ANSI*) e a *International Standards Organization* (*ISO*) conduziu à normalização da versão do *SQL* chamado SQL-86 ou SQL1. Surgiu depois uma versão expandida chamada SQL-92 ou SQL2. A seguinte versão reconhecida é o SQL:1999 ou SQL3. Duas atualizações depois resultaram nas versões SQL:2003 e SQL:2006 [17]. Sendo a atualização mais recente em 2016.

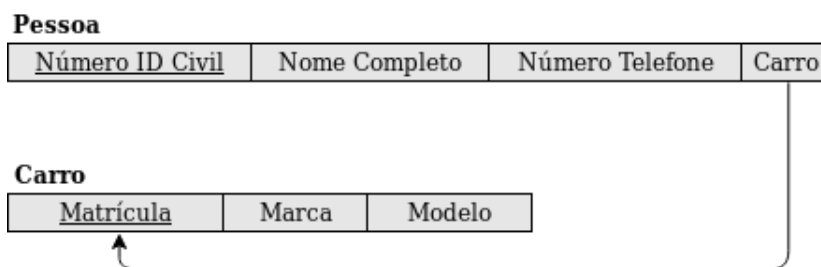
O *SQL* é uma linguagem básica para realizar *queries* que permitem definir e construir uma BD, bem como interagir com os dados presentes nas BDs [17].

2.4 Software utilizado

Para desenvolver as redes de bases de dados e aplicação de gestão do sistema escolheram-se os *softwares* apresentados na Figura 2.14. Como a solução será futuramente implementada em ambiente empresarial, definiu-se que não se deve usar *softwares* que estejam em versão *beta*. Além disto definiu-se que estes devem ser abertos.



Figura 2.14: Logótipos dos *softwares* utilizados

2.4.1 Ferramentas auxiliares

Escolheu-se o *Ubuntu* 16.04LTS como sistema operativo para os sistemas usados neste projeto, representado na Figura 2.14a. Este é uma distribuição do *Linux* baseado no *Debian*. É um sistema operativo grátis e *open source* desenvolvido pela *Canonical*. A liberdade deste sistema operativo na área da programação criou uma comunidade de utilizadores que ajudam a pesquisar e desenvolver este sistema operativo [23].

A *Canonical* encarrega-se de garantir *updates* de segurança e performance de forma regular. Apesar de não ser infalível o *Linux* é um dos sistemas mais estáveis e menos provável de ser afetado por vírus, dado que a maior parte destes são desenhados para afetar sistemas operativos mais populares como o *Windows* [23].

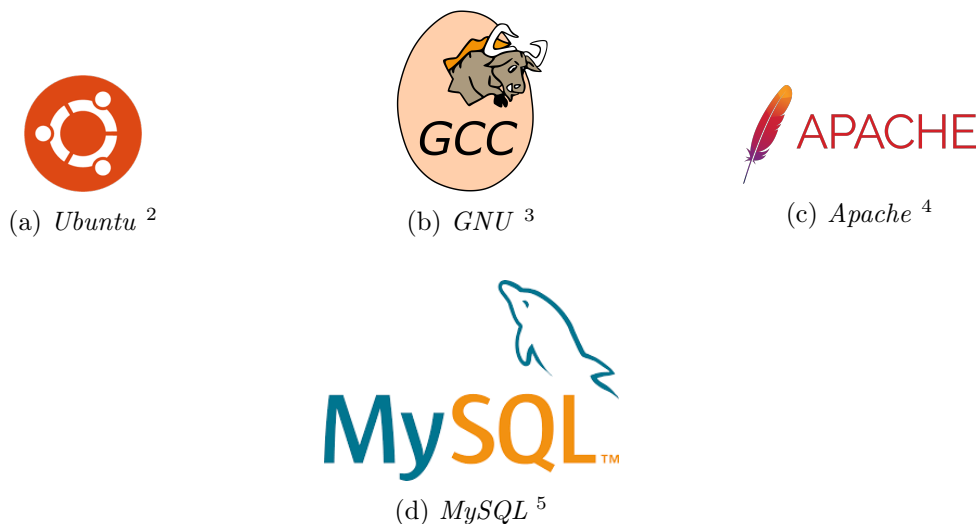
Escolheu-se utilizar *C* no desenvolvimento deste projeto devido à afinidade com esta linguagem e com o facto do *MySQL* disponibilizar protocolos oficiais de comunicação com esta linguagem e documentação apropriada [24].

O *C* é uma linguagem para todos os tipos de problemas e importante no mundo da programação. Originalmente desenvolvida por Dennis Ritchie entre 1969 e 1973 no *Bell Labs* e usada para re-implementar o sistema operativo *Unix*. Desde então esta tornou-se uma das

²Logo Ubuntu. URL: <https://assets.ubuntu.com/v1/29985a98-ubuntu-logo32.png>

³Logo GNU. URL: https://upload.wikimedia.org/wikipedia/commons/thumb/a/af/GNU_Compiler_Collection_logo.svg/2000px-GNU_Compiler_Collection_logo.svg.png

⁴Logo Apache. URL: <https://logodownload.org/wp-content/uploads/2018/03/apache-logo.png>

⁵Logo MySQL. URL: <https://logodownload.org/wp-content/uploads/2016/10/mysql-logo.png>

linguagens de programação mais popular de sempre com uma oferta de vários compiladores existentes no mercado. O *C* foi então normalizado pelo *ANSI* em 1989 e consequentemente pelo *ISO* [25].

No projeto usa-se o *GNU Compiler Collection (GCC)*, representado na Figura 2.14b, como compilador dos programas em *C*. Este foi desenvolvido primeiramente para o sistema operativo *GNU* e focou-se em ser gratuito e garantir liberdade de programação ao utilizador. Conta com uma comunidade ativa que desenvolvem constantemente novas soluções e *updates* regulares ao compilador de forma a que este não fique desatualizado [26].

Escolheu-se utilizar *Apache HTTP Server*, representado na Figura 2.14c como servidor *HTTP* para a aplicação *Web*. Este foca-se em ser um servidor gratuito e garantir uma solução segura, eficiente e extensível [27].

Lançado em 1995, tornou-se no *software* mais utilizado pelas empresas para correr os seus *sites*. Atualmente na versão 2.4, realizam *updates* constantes ao programa para o manter estável e atualizado [27].

2.4.2 HTML, JS e PHP

Escolheu-se *HTML*, *JS* e *PHP* para desenvolver a aplicação de gestão de sistema deste projeto. Junto com *SQL* e *CSS* formam o conjunto de ferramentas mais usadas no desenvolvimento de aplicações *Web* no mercado, representado na Figura 2.15.

HTML ou *Hyper Text Markup Language* descreve a estrutura da página *Web* desenvolvida. Possui elementos que funcionam como blocos para as páginas permitindo a criação de uma interface com um utilizador. *CSS* ou *Cascading Style Sheets* descreve como os elementos *HTML* devem ser dispostos na página, permitindo o desenvolvimento de uma interface mais apelativa. *JS* ou *JavaScript* permite interagir e alterar o código *HTML* e *CSS* criando uma interface mais interativa. Permite também desenvolver códigos e funções que são executadas no browser do cliente. *PHP* ou *PHP: Hypertext Preprocessor* permite desenvolver funções para aplicação que executam do lado do servidor. *JS* e *PHP* realizam ambas funções diferindo apenas no local onde são executadas [28].



Figura 2.15: Representação das ferramentas mais usadas para desenvolver aplicações em ambiente *Web* ⁶

⁶Imagem Web Development. URL: <https://www.vectorstock.com/royalty-free-vector/web-development->

Sem contar com a interação com o *HTML* e *CSS*, o *PHP* pode substituir o *JS* como linguagem para criação de funções do sistema. No entanto, isto pode causar problemas de desempenho dado que o servidor terá de correr funções de todos os utilizadores. Assim sendo define-se que o uso do *PHP* deve ser limitado a funções de sistema mais importantes, como conectar a uma base de dados em *SQL*, e o *JS* deve ser usado no desenvolvimento de funções da aplicação mais triviais.

2.4.3 *MySQL*

Escolheu-se o *MySQL* como SGBD relacional para construir e utilizar as BDs relacionais usadas neste projeto, dada a sua simplicidade e velocidade de resposta. Existem outras ofertas gratuitas como o *SQLite* e o *PostgreSQL*. O *SQLite* funciona apenas localmente e não permite uma conexão remota que se procura como solução para o problema. O *PostgreSQL* é um sistema robusto que permite realizar tarefas que o *MySQL* não consegue realizar. No entanto, dada a simplicidade da BD prevista nesta fase do projeto, não é necessário usar uma ferramenta tão completa e robusta [29].

O *MySQL* é o mais popular e o SGBD relacional mais usado [29]. Garante um acesso múltiplo, rápido e robusto a uma BD no servidor. Foi desenvolvido para lidar com grandes quantidades de informação e *softwares* com utilização massiva [24].

O *MySQL* oferece soluções gratuitas e pagas, *Community* e *Enterprise*, respetivamente. A primeira recebe menos atualizações e correções que a solução paga. Tem também algumas funcionalidades bloqueadas e um limite na capacidade de sensivelmente 4Gb [24]. Estas limitações não afetam o projeto e como tal opta-se pela solução gratuita deste *software*.

Como referido na Seção 2.3, os vários SGBDs possuem as suas próprias sub-versões da linguagem *SQL* e, o *MySQL*, não é exceção. Segue-se a lista com os comandos principais utilizados neste projeto [24]:

- **SHOW DATABASES/TABLES** - mostra todas as BDs ou tabelas de uma BD (*MySQL*)
- **CREATE USER/DATABASE/TABLE** - criar utilizadores, BDs ou tabelas
- **DROP USER/DATABASE/TABLE** - eliminar utilizadores, BDs ou tabelas
- **SELECT FROM** - visualizar tuplos de uma tabela
- **INSERT** - inserir tuplos numa tabela
 - **INTO** - se forem inseridos múltiplos tuplos e um não respeitar as restrições de integridade definidas, nenhum tuplo é inserido
 - **IGNORE** - se forem inseridos múltiplos tuplos e um não respeitar as restrições de integridade, esse é descartado e os restantes são inseridos na tabela (*MySQL*)
- **DELETE** - elimina tuplos de uma tabela
- **UPDATE** - altera tuplos de uma tabela
- **GRANT** - dá privilégios a um utilizador

A *query* do tipo **SELECT** permite adicionar condições do tipo [24]:

- **WHERE** - definir parâmetros de busca de um atributo
- **GROUP BY** - permite agrupar informação permitindo operações matemáticas sobre valores, por exemplo: contagem, soma, média, etc.
- **ORDER BY** - escolher a ordem dos tuplos

As *queries* do tipo **DELETE** e **UPDATE** também permitem utilizar a condição **WHERE**.

Na criação das tabelas atribuem-se o nome dos atributos e o seu respetivo domínio. O *MySQL* oferece vários tipos de dados, dos quais foram usados [24]:

- **VARCHAR(n)** - *string* com tamanho máximo n
- **INT** - inteiro entre -2147483648 e +2147483647
- **TINYINT** - inteiro entre -128 e +127
- **FLOAT** - numérico com casa decimais
- **DATETIME** - data e hora no formato AAAA-MM-DD HH:MM:SS

Define-se também as restrições de integridade [24]:

- **PRIMARY KEY** - define chave primária
- **UNIQUE** - define chave única
- **FOREIGN KEY REFERENCES** - define a chave estrangeira e o atributo de referência
- **CHECK** - define restrições para os atributos

Estas restrições ou **CONSTRAINTS** podem e devem ser atribuídas um nome de forma a identifica-las em mensagens de erro. Além disto é possível definir o comportamento de uma restrição de chaves estrangeiras. Quando o atributo de referencia é alterado (**ON UPDATE**) ou eliminado (**ON DELETE**) [24]:

- **NO ACTION** - não deixa realizar a ação
- **CASCADE** - todas as chaves estrangeiras dependentes do atributo de referencia são alteradas ou eliminadas de acordo com este
- **SET NULL** - altera o valor da chave estrangeira para **NULL**
- **SET DEFAULT** - altera o valor da chave estrangeira para um valor predefinido

O valor **NULL** representa um valor de um atributo que não existe ou é desconhecido, adiciona-se **NOT NULL** a um atributo quando este não pode ser nulo [24].

Estes são os comandos e conceitos principais que surgem ao longo deste documento. Como referido na Seção 2.3, e se observa aqui, o *SQL* é uma linguagem simples e auto-explicativa.

Capítulo 3

Proposta de Solução

A infraestrutura de dados desenvolvida tem como objetivo ser simples, funcional a baixo nível e sem impor restrições na instrumentação dos moldes. Este capítulo descreve o processo de desenvolvimento das bases de dados relacionais, o método de transferência de registos, a gestão de *backups*, as permissões dos utilizadores e um simples simulador de registos. No Apêndice A encontram-se as *queries* desenvolvidas para construir a solução proposta, com base na informação deste capítulo.

3.1 Infraestrutura de Dados

A instrumentação dos moldes geram registos localmente nos clientes e estes devem ser guardados numa base de dados central. Realiza-se a transferência usando protocolos TCP/IP. A fim de minimizar a perda de registos em caso de falha de conexão, coloca-se uma base de dados local em cada cliente, como representado na Figura 3.1.



Figura 3.1: Diagrama da infraestrutura com múltiplas BDs locais conectadas a uma BD central

Para estabelecer o fluxo de informação desenvolveu-se um programa de transferência e um simulador, ambos desenvolvidos em *C*. O programa de transferência envia *queries* para as BDs locais e recebe respostas com registos que insere na BD central. O simulador gera registos para popular as BDs locais. Para simular múltiplos clientes usam-se simuladores independentes entre si, como representado na Figura 3.2.

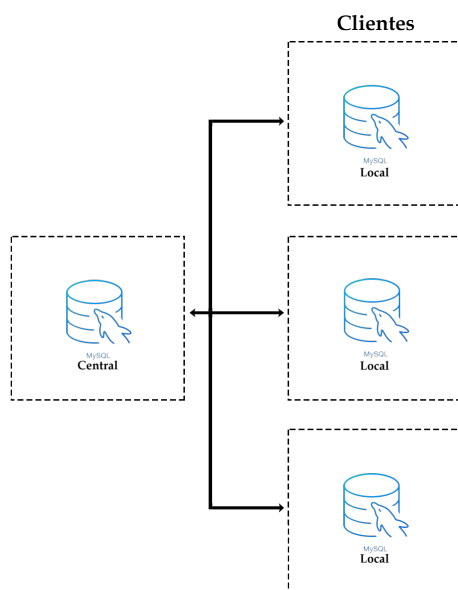

Figura 3.2: Diagrama do fluxo de informação. Os simuladores substituem provisoriamente sistemas de aquisição de dados

Para melhorar o desempenho da BD central e prevenir falhas críticas do sistema, desenvolveu-se um programa de gestão de *backups*, também em *C*. Este programa limpa e cria *backups* da BD e guarda-os num repositório *online*. De forma a não interferir diretamente com a informação da BD central criam-se duas BDs para a gestão dos *backups*. Com esta adição, o esquema da infraestrutura final está representado na Figura 3.3.

3.2 Base de dados

3.2.1 Análise de requisitos

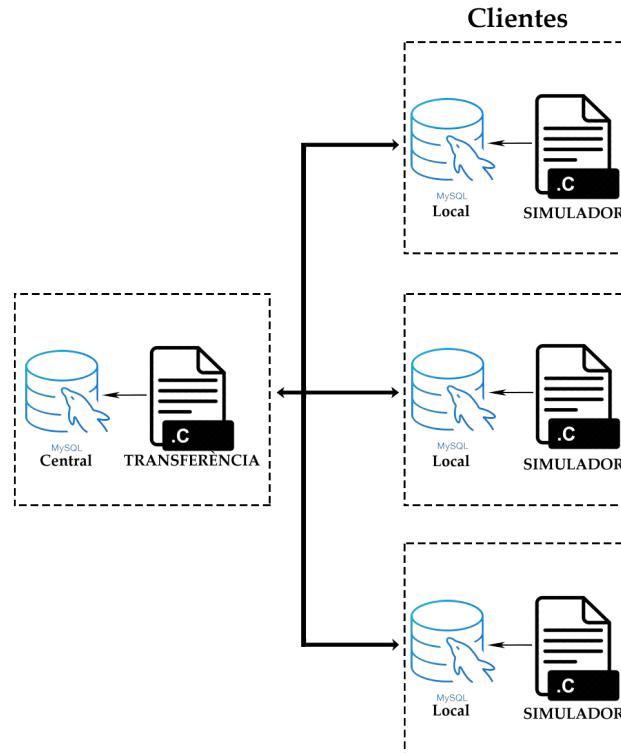
Deseja-se, de uma forma geral, um sistema capaz de guardar remotamente medições realizadas em moldes instrumentados. Esta informação não é suficiente para se deduzir uma base de dados. Assim sendo, analisando e completando a informação inicial chega-se ao seguinte enunciado:



Figura 3.3: Diagrama final da infraestrutura de dados. Os registos gerados nos simuladores são transferidos para a BD central. Estes registos são então processados pelo gestor de *backups* que cria e guarda *backups* num repositório *online*

Um cliente, caracterizado por um ID único, nome, morada, IP e port, tem moldes. Estes moldes são identificados por um ID único, nome e descrição. Os moldes têm sensores com um número referente ao molde, tipo (termómetro, dinamómetro, extensómetro, etc.), nome e descrição. Estes sensores geram registos onde guardam a fase do processo (fecho do molde, enchimento, compactação, abertura do molde e extração), data, hora, milissegundos e o valor num determinado momento.

Analisando este enunciado identificam-se as seguintes entidades com os seus respetivos atributos:

- Tipo
 - ID
 - Nome
- Fase
 - ID
 - Nome
- Clientes
 - ID de cliente único
 - Nome
 - Morada
 - IP
 - Port
- Moldes
 - ID do cliente associado
 - ID de molde único
 - Nome
 - Descrição
- Sensores
 - ID do molde associado
 - Número do sensor
 - ID do tipo de sensor
 - Nome
 - Descrição
- Registos
 - ID do molde associado
 - Número do sensor associado
 - ID da fase do processo
 - Data
 - Hora
 - Milissegundos
 - Valor

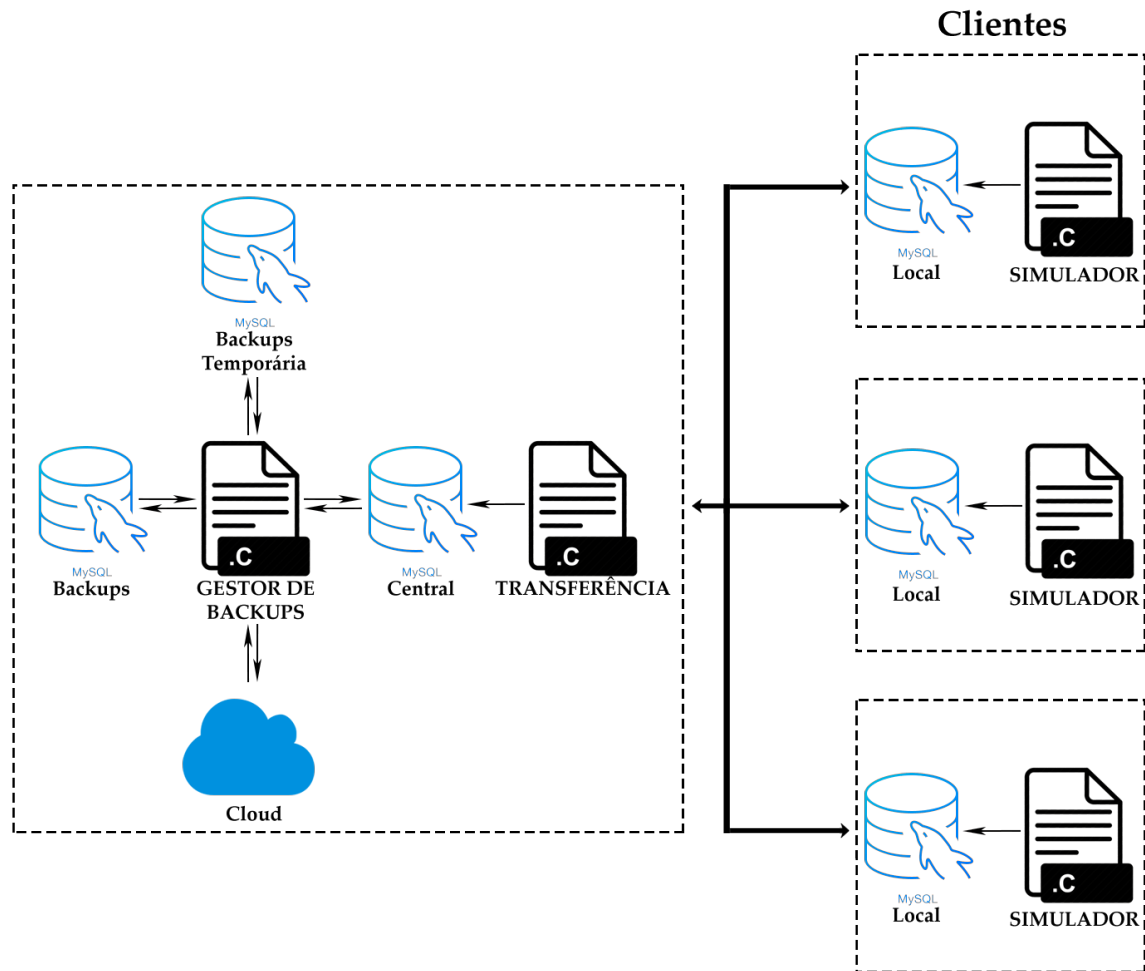
Analisando os atributos identificam-se as seguintes chaves primárias, únicas e estrangeiras:

- Tipo
 - Chave primária: ID
 - Chaves únicas:
 1. Nome
- Fase
 - Chave primária: ID
 - Chaves únicas:
 1. Nome
- Clientes
 - Chave primária: ID de cliente
- Moldes
 - Chave primária: ID de molde
 - Chaves estrangeiras:
 1. ID do cliente associado
- Sensores
 - Chave primária: ID do molde associado, Número do sensor
 - Chaves estrangeiras:
 1. ID do molde associado
 2. ID do tipo de sensor
- Registos
 - Chave primária: ID do molde associado, Número do sensor associado, Data, Hora, Milissegundos
 - Chaves estrangeiras:
 1. ID do molde associado, Número do sensor associado
 2. ID da fase do processo

O tipo de sensor e a fase do processo são dicionários ou seja, são entidades que contêm informação predefinida de forma a evitar a adição de dados incorretos nas entidades relacionadas. Os seus dados iniciais são:

- Tipo
 - Termómetro
 - Dinamómetro
 - Extensómetro
 - Vibrómetro
 - Pressão
 - Acelerómetro X
 - Acelerómetro Y
 - Acelerómetro Z

- Fase
 - Fecho do molde
 - Enchimento
 - Compactação
 - Abertura de molde
 - Extração

Ligando as várias entidades entre si identificam-se as seguintes relações com a respetiva cardinalidade:

- 1 cliente tem muitos moldes (1 para N)
- 1 molde tem muitos sensores (1 para N)
- 1 sensor tem muitos registos (1 para N)
- 1 tipo define muitos sensores (1 para N)
- 1 fase define muitos registos (1 para N)

Quanto à obrigatoriedade de participação das entidades nas relações anteriores afirma-se:

- Não pode existir moldes sem clientes
- Não pode existir sensores sem moldes
- Não pode existir registos sem sensores
- Não pode existir sensores sem tipo
- Não pode existir registos sem fase

3.2.2 Diagrama Entidade/Relação e Esquema Relacional

Concatenando a informação descrita na análise de requisitos, obtém-se o DER representado na Figura 3.4. No Apêndice B encontra-se um histórico dos DERs realizados durante o desenvolvimento do projeto



Figura 3.4: Diagrama Entidade/Relação final do projeto realizado a partir da análise de requisitos

Traduzindo as entidades do diagrama anterior para tabelas e as relações para chaves estrangeiras, obtém-se o esquema relacional da BD representado na Figura 3.5.

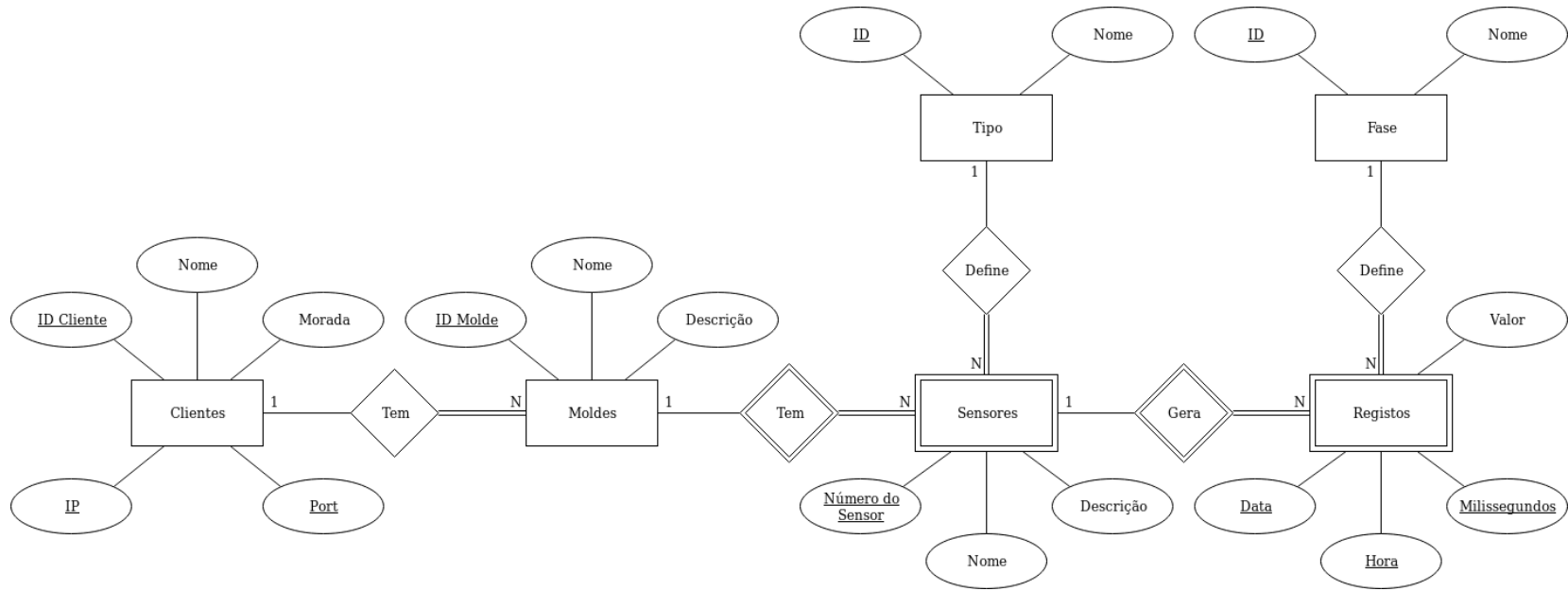

Figura 3.5: Esquema Relacional final do projeto obtido através da análise do DER na Figura 3.4 onde as entidades e os seus atributos se traduzem em tabelas e as relações nas chaves estrangeiras destas

3.2.3 Construção da base de dados

Avançando para a criação das tabelas em *MySQL*, a fim de evitar ambiguidades no nome dos atributos estes são alterados para campos semânticos específicos a cada entidade. Para cada atributo define-se o domínio e a obrigatoriedade como representado na Tabela 3.1.

tipo

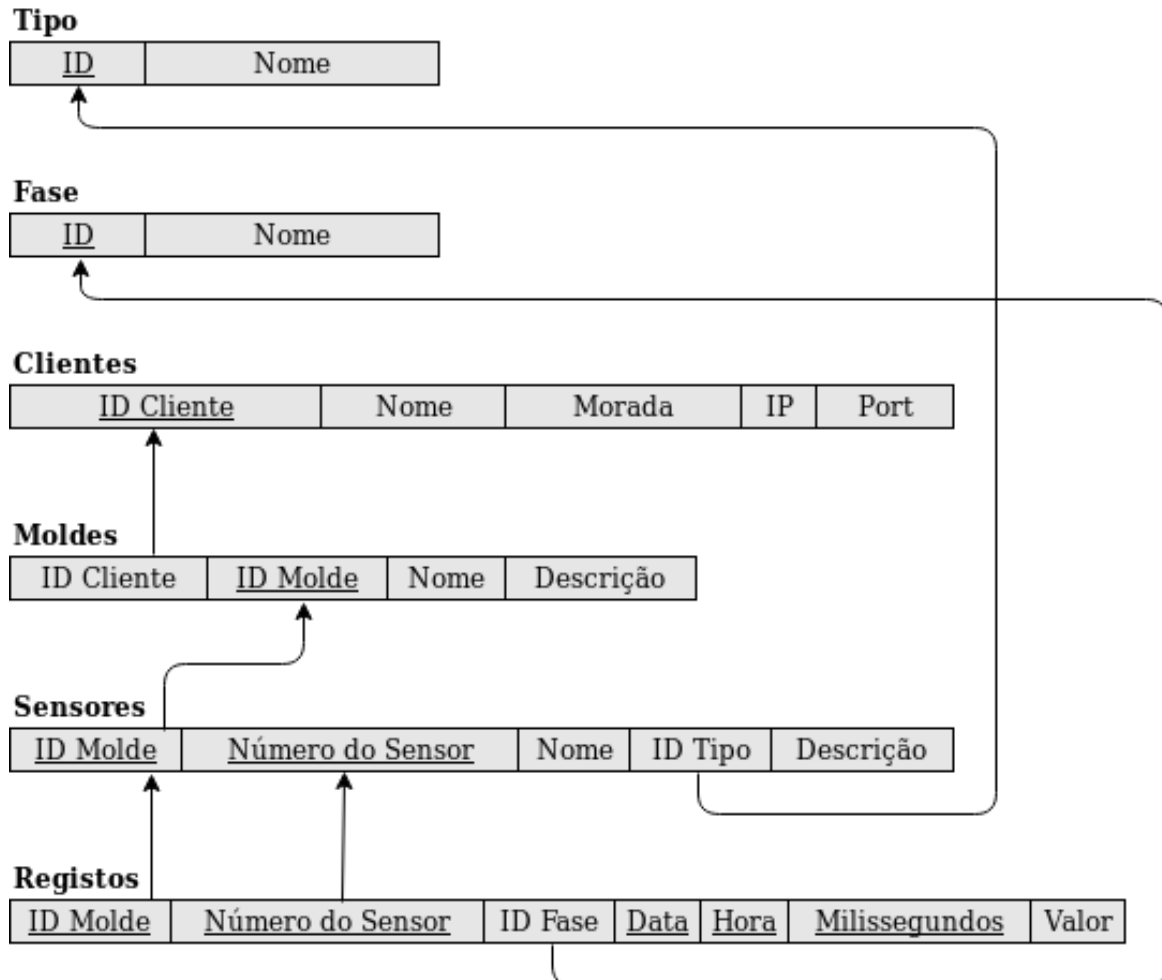
tipo_ID	tipo_nome
int	varchar(50)
not null	not null

fase

fase_ID	fase_nome
int	varchar(50)
not null	not null

clientes

cl_ID	cl_nome	cl_morada	cl_IP	cl_port
int	varchar(50)	varchar(100)	varchar(50)	int
not null	not null		not null	not null

moldes

m_IDCliente	m_ID	m_nome	m_descricao
int	int	varchar(30)	varchar(200)
not null	not null		

sensores

s_IDMolde	s_num	s_tipo	s_nome	s_descricao
int	int	int	varchar(30)	varchar(200)
not null	not null	not null		

registos

r_IDMolde	r_numSensor	r_fase	r_data_hora	r_milissegundos	r_valor
int	int	int	datetime	tinyint	float
not null	not null	not null	not null	not null	

Tabela 3.1: Tabelas da BD com os seus atributos e respetivos domínios e obrigatoriedades. Os atributos data e hora da entidade registos são fundidos no atributo r_data_hora graças ao tipo de dados `datetime`

Define-se então nomes para as restrições de integridade definidas pelas chaves das entidades:

- Tipo
 - Restrição chave primária: REPETIDO_ID_TIPO
 - Restrição chaves únicas:
 1. REPETIDO_NOME_TIPO
- Fase
 - Restrição chave primária: REPETIDO_ID_FASE
 - Restrição chaves únicas:
 1. REPETIDO_NOME_FASE
- Clientes

- Restrição chave primária: REPETIDO_ID_CLIENTE
- Moldes
 - Restrição chave primária: REPETIDO_ID_MOLDE
 - Restrição chaves estrangeiras:
 1. MOLDE_MAU_ID_CLIENTE
- Sensores
 - Restrição chave primária: REPETIDO_NUM_SENSOR
 - Restrição chaves estrangeiras:
 1. SENSOR_MAU_ID_MOLDE
 2. SENSOR_MAU_ID_TIPO
- Registos
 - Restrição chave primária: REPETIDO_REGISTO
 - Restrição chaves estrangeiras:
 1. REGISTOS_MAU_ID_MOLDE_SENSOR
 2. REGISTOS_MAU_ID_FASE

Em relação ao comportamento das restrições das chaves estrangeiras identificam-se as seguintes opções:

- ON DELETE NO ACTION ON UPDATE NO ACTION
 - MOLDE_MAU_ID_CLIENTE
 - SENSOR_MAU_ID_TIPO
 - REGISTOS_MAU_ID_FASE
- ON DELETE CASCADE ON UPDATE NO ACTION
 - SENSOR_MAU_ID_MOLDE
 - REGISTOS_MAU_ID_MOLDE_SENSOR

Estes comportamentos definem que quando se tenta atualizar a chave primária de um tuplo (*UPDATE*), se esta tiver tuplos associados a ela, a operação não deve ser realizada pois pode comprometer os dados existentes na BD. No entanto, quando se tenta eliminar um tuplo são definidos dois comportamentos. Como existe muita informação associada a cada cliente, como segurança, não se permite a eliminação de um tuplo desta tabela, se este tiver informação associada a si noutras tabelas. O mesmo se aplica aos dicionários, se se tentar eliminar um tuplo, a informação associada não deve ser comprometida. No caso dos registos, dado que estão associados diretamente a um molde, se um tuplo da tabela moldes for eliminado, os dados dos seus sensores e respetivos registos devem ser também eliminados para manter a BD limpa e sem informação desnecessária.

Reverendo as restrições de integridade criadas pelas chaves estrangeiras, como não se pode criar uma tabela que dependa de outra que não tenha sido ainda criada, define-se uma ordem para a criação das tabelas:

1. Tipo
2. Fase
3. Clientes
4. Moldes
5. Sensores
6. Registos

Este modelo de dados aplica-se a todas as BDs usadas neste projeto com a exceção da BD regulação de procedimentos abordada na Subsecção 3.2.4 e temporária local abordada na Secção 4.1.

3.2.4 Base de dados regulação de procedimentos

Com a introdução da aplicação de gestão do sistema surge a necessidade desta comunicar com os programas de transferência e gestão de *backups*. Para este efeito cria-se a BD regulação de procedimentos, com a qual a aplicação comunica de forma a ditar o modo de funcionamento dos programas, como representado na Figura 3.6. Na Figura 3.7 está representada a infraestrutura completa com todas as bases de dados numa utilização a baixo nível.



Figura 3.6: Diagrama da comunicação com a BD regulação de procedimentos, onde os programas de transferência e gestão de *backups* verificam parâmetros introduzidos pela aplicação de gestão do sistema

Esta BD contém variáveis globais importantes para a comunicação entre a aplicação e os programas. Define-se as entidades com os seus atributos e respetivos domínios e obrigatoriedade, como representado na Tabela 3.2. As entidades não se relacionam entre e por isso esta BD não se classifica como uma BD relacional. No entanto, utilizam-se os mesmos termos para descrever o desenvolvimento desta.

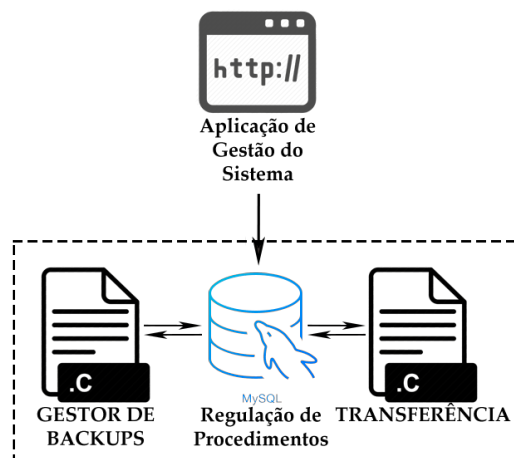

Figura 3.7: Diagrama da infraestrutura completa, numa utilização de baixo nível, sem aplicação de gestão do sistema. A preto está representado o fluxo de registos e a verde o fluxo de regulação de procedimentos

atualizar		
a_indice	a_transferencia	a_backups
int	int	int
not null	not null	not null

backups
b_IDMolde
int

Tabela 3.2: Tabela BD regulação de procedimentos com os seus atributos e respetivos domínios e obrigtoriedades

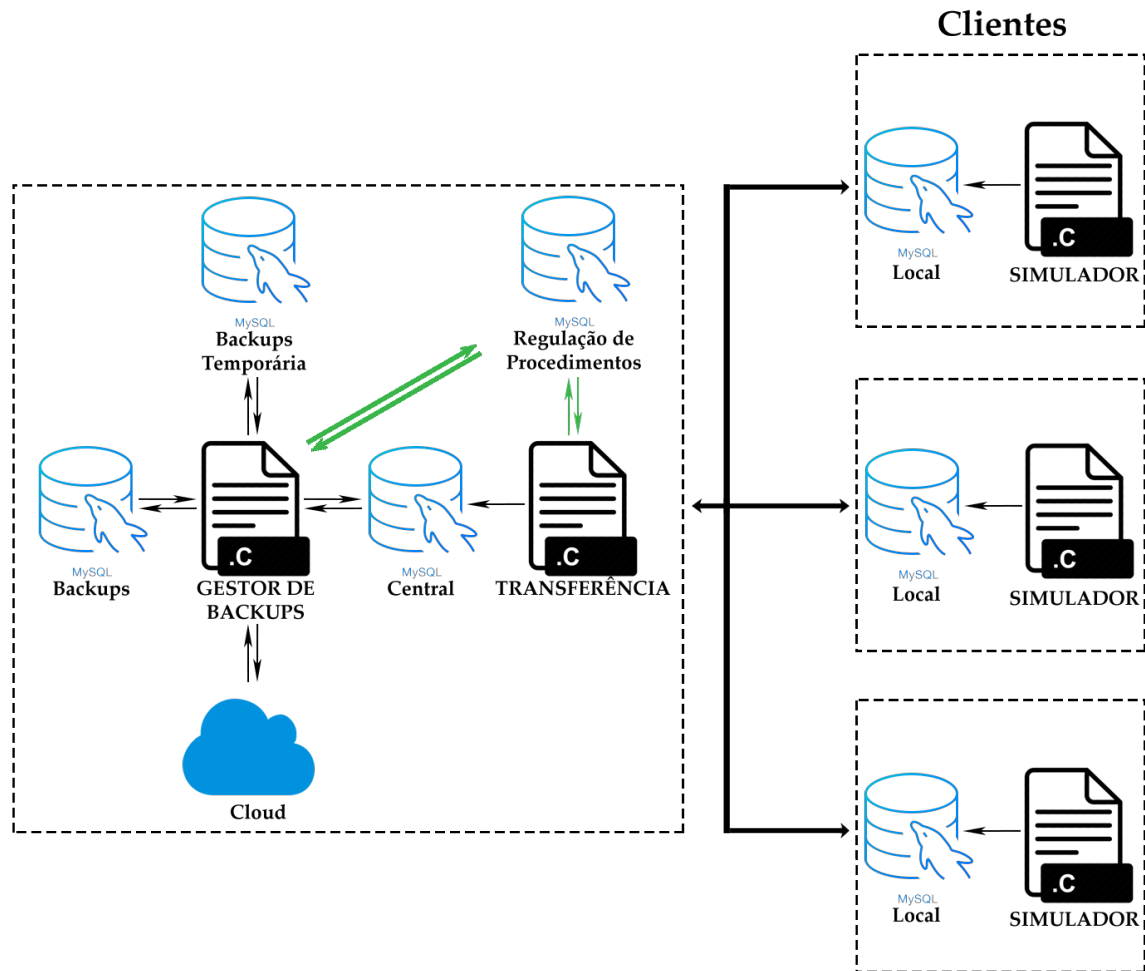
A tabela Atualizar só deve ter um tuplo, considera-se o atributo `a_indice` como chave primária que só pode ser igual a 1 e os atributos `a_transferencia` e `a_backups` só devem ser igual a 0 ou 1. Assim sendo definem-se as restrições:

- Atualizar
 - Restrição chave primária:
 1. REPETIDO_INDICE_ATUALIZAR
 - Restrição valor:
 1. ATUALIZAR_MAU_VALOR_INDICE
 2. ATUALIZAR_MAU_VALOR_TRANSFERENCIA
 3. ATUALIZAR_MAU_VALOR_BACKUPS
- Backups
 - Restrição chave primária:
 1. REPETIDO_ID_MOLDE

Define-se que tabela Atualizar deve ser iniciada com um tuplo com `a_indice` igual a 1, `a_transferencia` igual a 0 e `a_backups` igual a 0. As funcionalidades desta BD são exploradas nas Subsecções 3.3 e 3.4.

3.3 Programa de transferência

Este programa prioriza a conservação dos registos e a sua taxa de transferência. O código foi realizado com vista à portabilidade para outras linguagens de programação. Consiste em várias ideias simples que podem ser observadas de forma reduzida nas Figuras 3.8 e 3.9. As versões completas destes fluxogramas podem ser encontradas no Apêndice C.

Seguindo a estrutura do programa, primeiramente realiza-se uma conexão à BD central, seguida de uma *query* para se saber o número de clientes existentes:

```
SELECT *
FROM central.clientes;
```

Guarda-se o número de tuplos retornados numa variável e termina-se a conexão à BD central. De seguida replica-se o programa múltiplas vezes até se ter um subprograma para cada cliente com recurso à função:



Figura 3.8: Fluxograma reduzido do programa principal de transferência, que cria subprogramas



Figura 3.9: Fluxograma reduzido dos subprogramas de transferência, que transferirem os registos de cada cliente para a BD central

```
fork();
```

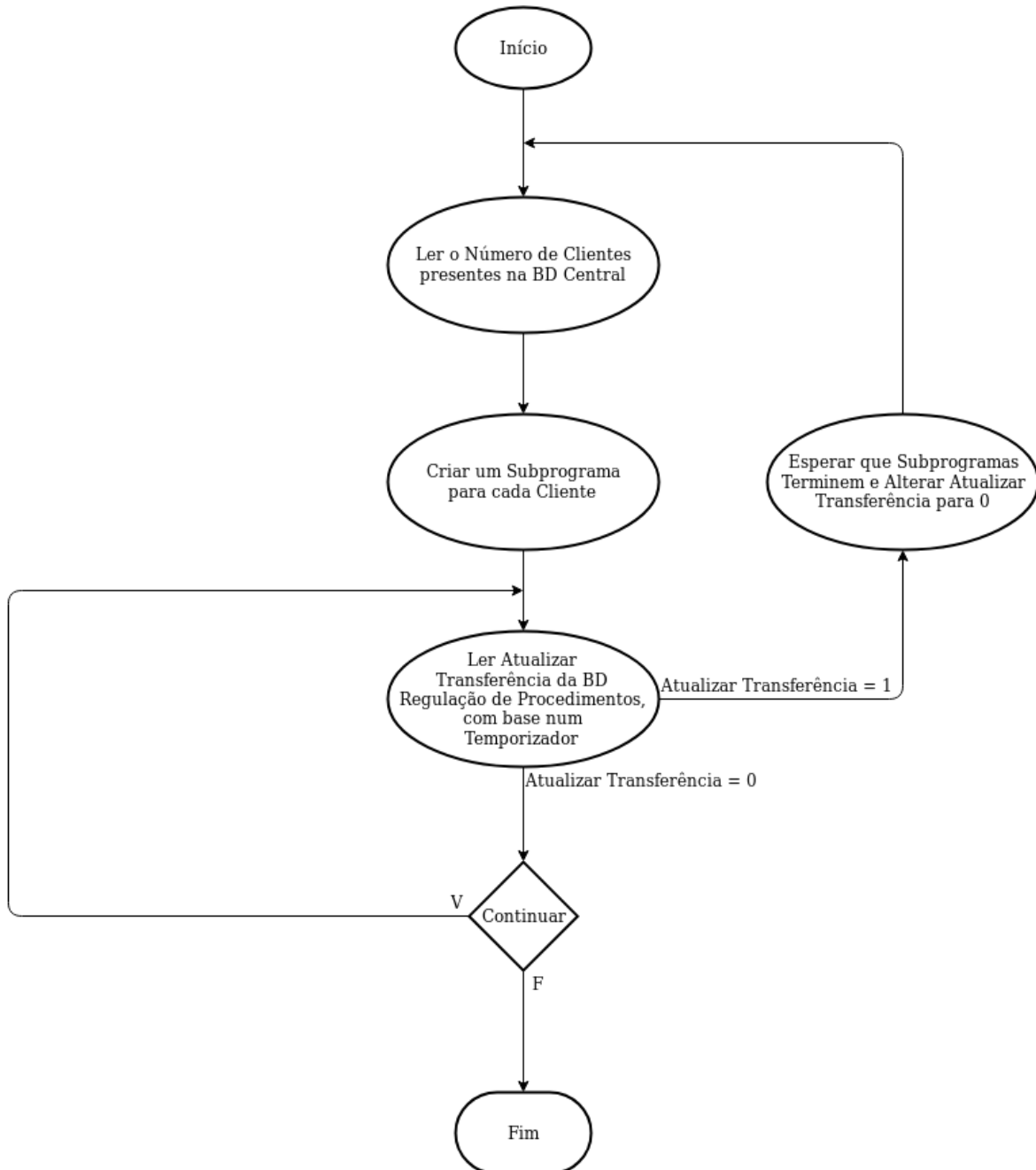
Atribui-se a cada subprograma o número do cliente a que está associado. Cada um realiza uma conexão à BD central e obtém os respetivos *IPs* e *ports*, necessários para realizar a conexão à BD local do cliente a que está associado:

```
SELECT cl_ID, cl_IP, cl_port
FROM central.clientes
ORDER BY cl_ID;
```

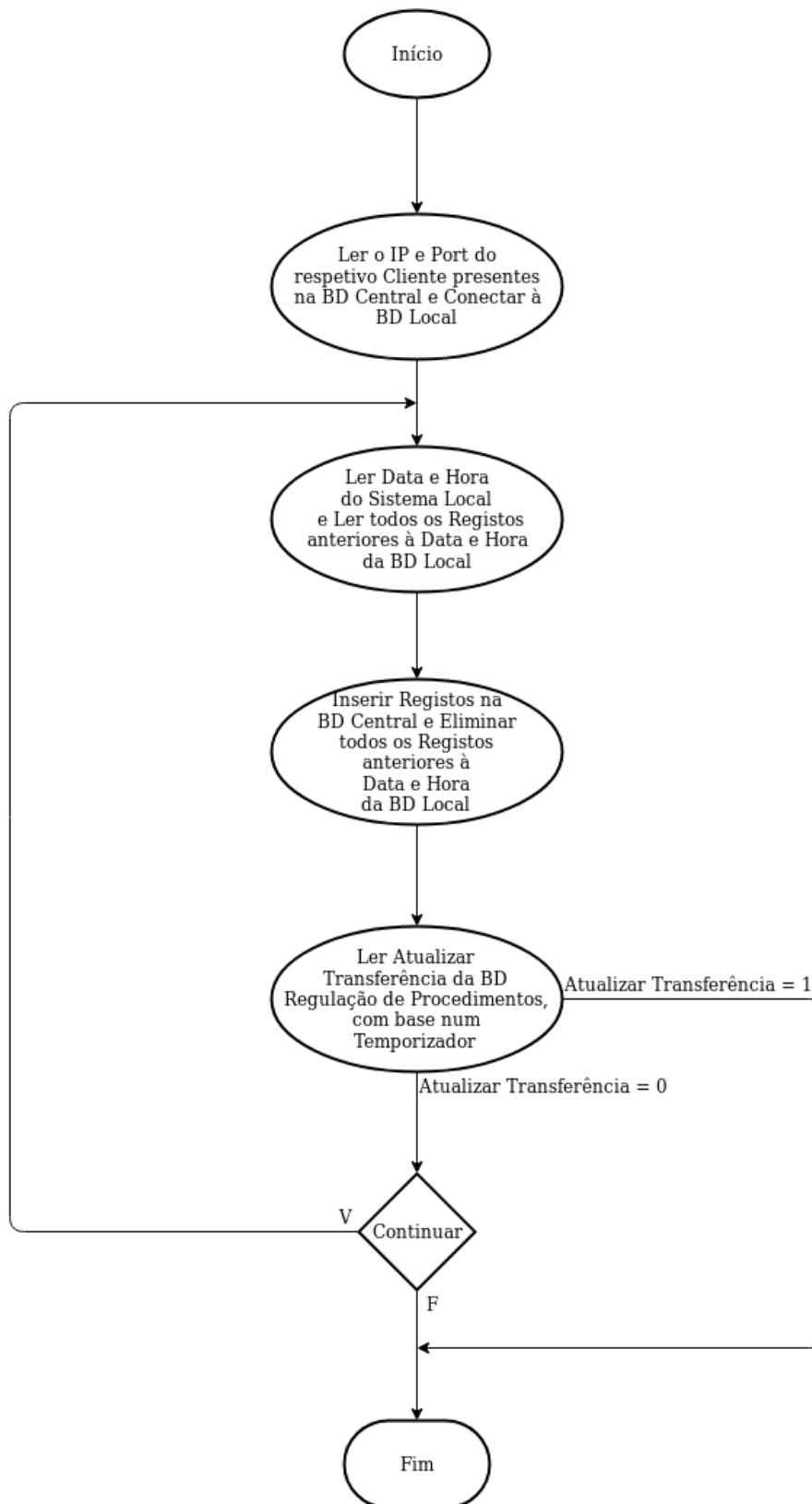
Com as conexões central e local estabelecidas inicia-se um ciclo infinito para a transferência de valores. Com a *query* à BD local:

```
SELECT CURRENT TIMESTAMP;
```

Recebe-se a data e hora atual do sistema local e guarda-se numa variável @datahora_lim. De seguida obtém-se todos os registos anteriores à data e hora:

```
SELECT *
FROM local.registos
WHERE r_data_hora < @datahora_lim
ORDER BY r_data_hora, r_milisseundos,
r_numSensor, r_IDMolde;
```

Esta organização pela data e hora garante uma transferência uniforme de valores. Por predefinição, o sistema retorna os registos de um sensor de cada vez, tornando a transferência de valores menos eficiente para efeitos de análise. Por outras palavras, prefere-se saber os registos de todos os sensores num dado instante do que todos os registos de um sensor até ao momento.

Os tuplos retornados são guardados numa *string* @resposta e inseridos na BD central com uma *query* do tipo:

```
INSERT IGNORE central.registos VALUES
(tuplo1),
(tuplo2),
(tuplo3),
...,
(tuploN);
```

Inserir múltiplos tuplos permite uma maior taxa de transferência comparativamente a uma inserção individual. A *string* @resposta tem uma dimensão limitada, se a resposta proveniente da BD local for superior ao tamanho da variável, o programa divide-a em grupos de informação mais pequenos que respeitem a dimensão desta variável. Explicando melhor com um exemplo: se forem retornados 500 tuplos e a capacidade de @resposta for de 100 tuplos, divide-se a informação em 5 repostas.

A escolha da opção IGNORE garante que não são perdidos registos, no caso de serem gerados registos repetidos ou não válidos. Após a transferência ser concluída, os tuplos transferidos da BD local são eliminados:

```
DELETE FROM local.registos
WHERE r_data_hora < @datahora_lim;
```

Sempre que se desejar um subprograma para um cliente novo, o programa de transferência deve ser reiniciado. Isto pode ser realizado manualmente ou atualizando o valor de

a_transferencia para 1. Com base num temporizador o programa principal e os sub-programas realizam a *query* à BD regulação de procedimentos:

```
SELECT a_transferencia
FROM reg_proc.atualizar
WHERE a_indice = 1;
```

Se @a_transferencia for igual a 1, os subprogramas terminam após completarem os seus ciclos e o programa principal recomeça do principio e altera este parâmetro para 0, como demonstrado nas Figuras 3.8 e 3.9:

```
UPDATE reg_proc.atualizar
SET a_transferencia = 0
WHERE a_indice = 1;
```

3.4 Gestão de *backups*

À semelhança do programa anterior, o programa de gestão de *backups* foi realizado com vista à portabilidade para outras linguagens de programação. Este programa está dividido nas componentes de gerar e concatenar *backups*.

A primeira serve para manter a informação armazenada organizada. Gera *backups* segmentados dos históricos de registos da BD central e depois elimina a informação já salvaguada. Isto diminui o tempo de consulta de registos mais recentes e previne que a base de dados central exceda o limite de 4Gb impostos pela versão gratuita do *MySQL*, como referido na Subsecção 2.4.3. Em vez de se gerar um *backup* de toda a base de dados, gera-se um *backup* específico para cada molde, que inclui a informação dos seus sensores, registos e cliente a que está associado. Além destes, realiza-se um outro *backup* com a informação dos clientes, moldes e sensores mais atual. Assim, em caso de falha crítica, simplifica-se a recuperação do sistema.

A segunda serve para concatenar os *backups* segmentados, produzidos durante o tempo de funcionamento de um molde, num *backup* total do histórico de registos deste molde. Quando um molde sai de produção pode ser interessante arquivar o seu histórico e esta ação pode ser facilitada se, em vez de serem arquivados dezenas ou centenas de *backups*, for apenas arquivado um *backup* geral com todo o histórico do molde.

Ao contrário do programa anterior, este não executa de forma contínua. Define-se um temporizador para executar cada componente. Utilizam-se temporizadores diferentes: o temporizador para gerar *backups* e o temporizador para concatenar *backups*. O temporizador para gerar *backups* fica associado à primeira componente, esta executa automaticamente e em intervalos espaçados. Por exemplo, podem ser gerados *backups* uma vez por dia ou uma vez por semana ou uma vez por mês dependendo da quantidade de informação produzida. O temporizador para concatenar *backups* fica associado à segunda componente, esta deve executar quando o utilizador deseja e deve garantir uma resposta do programa com a menor latência possível. As Figuras 3.10, 3.11 e 3.12 representam de forma reduzida a estrutura do programa. As versões completas destes fluxogramas podem ser encontradas no Apêndice C.



Figura 3.10: Fluxograma reduzido do programa principal de *backups*, com os temporizadores para gerar ou concatenar *backups*



Figura 3.11: Fluxograma reduzido da componente de gerar *backups*. Quando esta chega ao fim retorna ao ciclo do programa principal representado na Figura 3.10

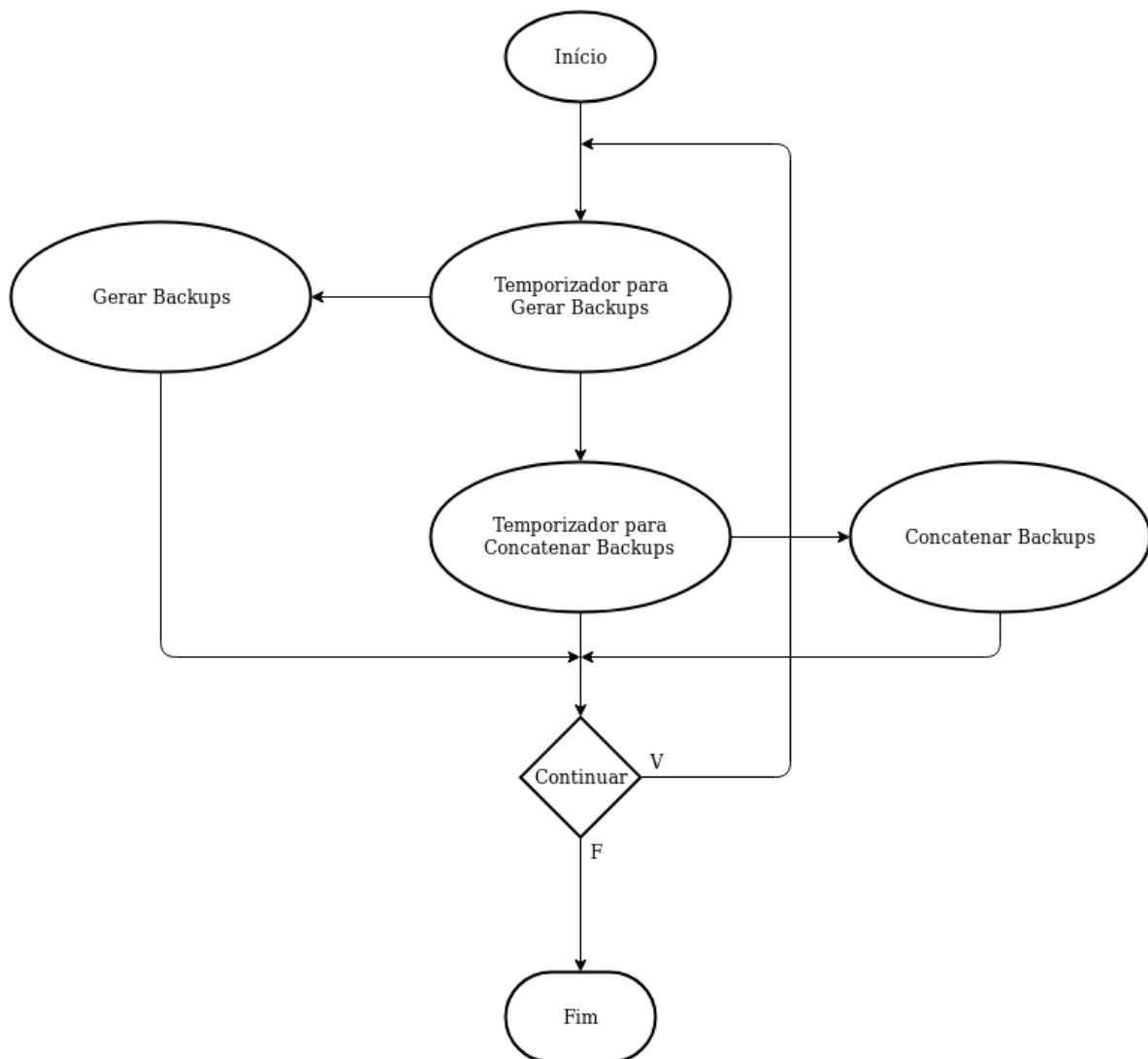

Figura 3.12: Fluxograma reduzido da componente de concatenar *backups*. Quando esta chega ao fim retorna ao ciclo do programa principal representado na Figura 3.10

Seguindo a estrutura da componente de geração de *backups* representada na Figura 3.11, realizam-se as conexões às BDs central, *backups* e *backups* temporária. Realiza-se então uma limpeza das BDs *backups* e *backups* temporária para certificar que não existem valores residuais que possam comprometer a informação dos *backups*:

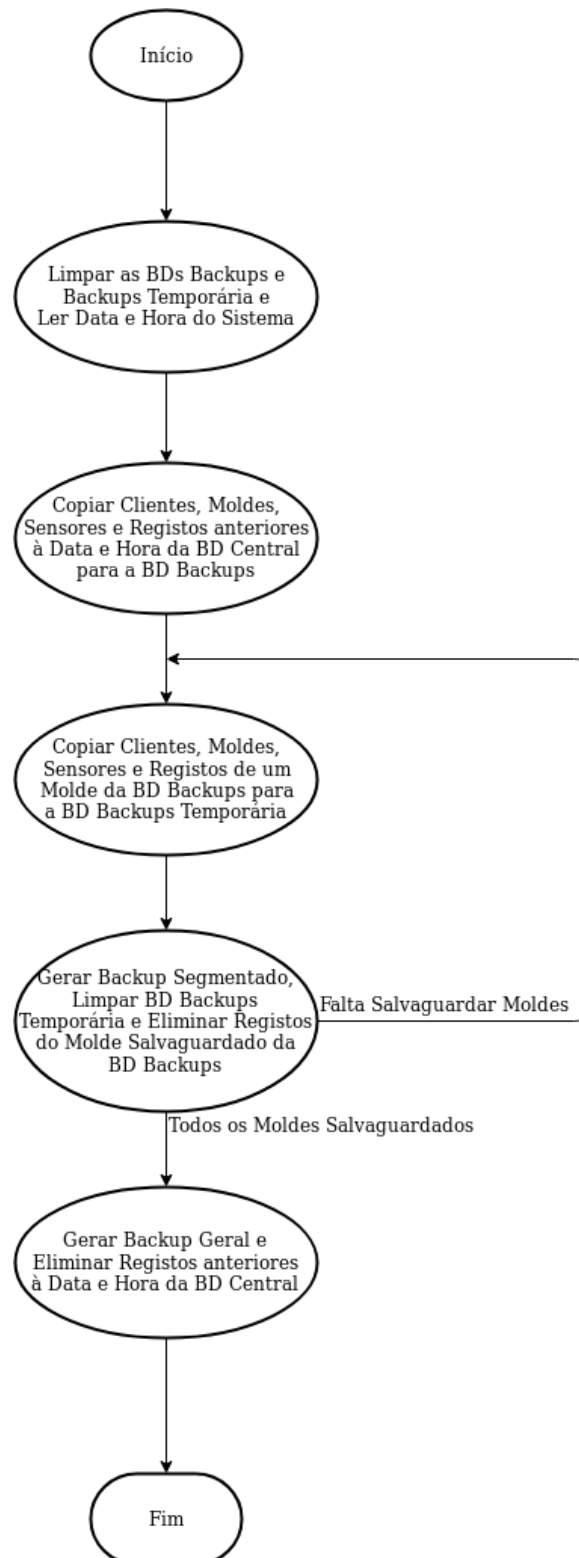
```
DELETE FROM backups.moldes;
DELETE FROM backups.clientes;
DELETE FROM backups_temp.moldes;
DELETE FROM backups_temp.clientes;
```

Com a *query*:

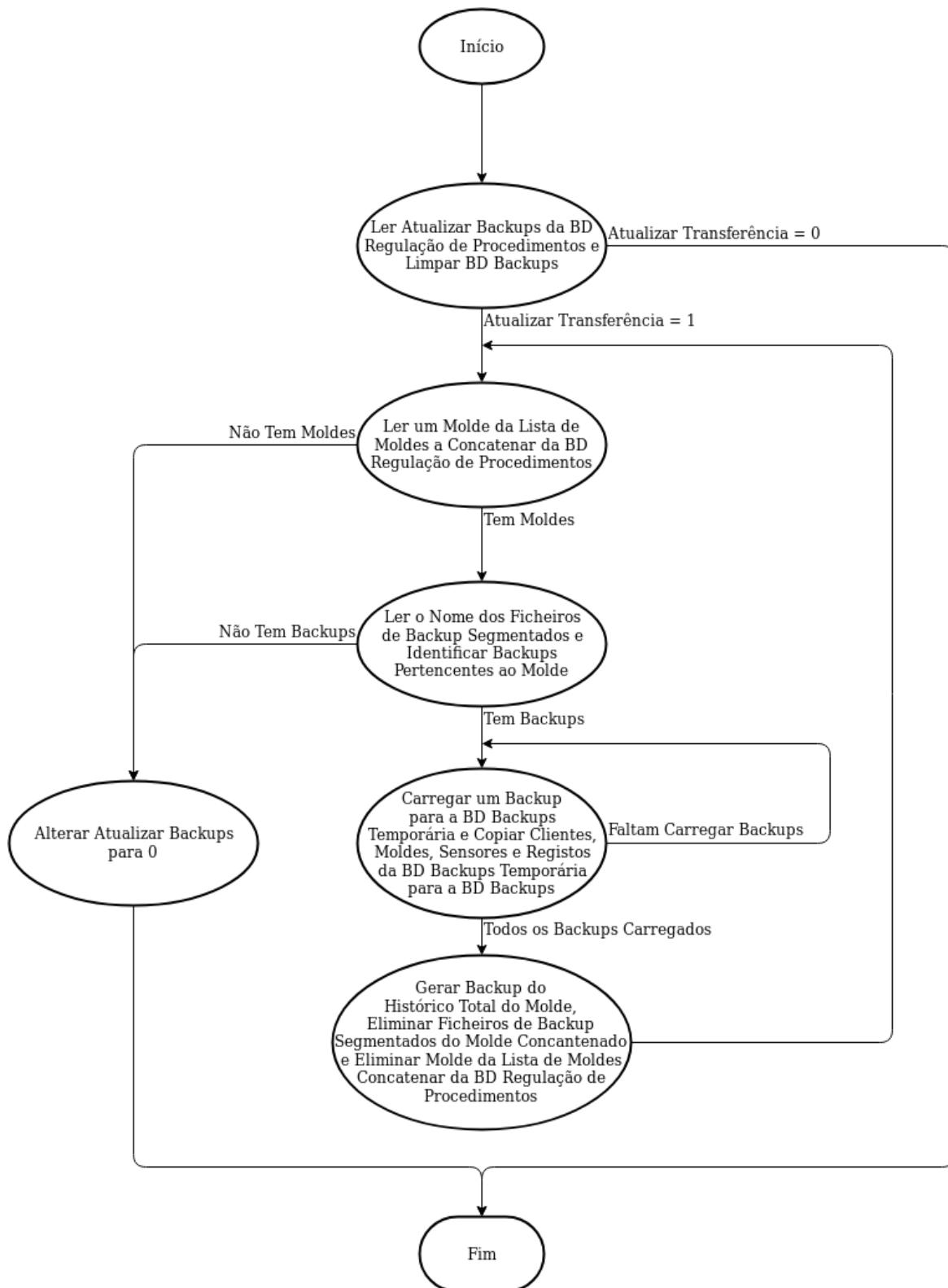
```
SELECT CURRENT_TIMESTAMP;
```

Recebe-se a data e hora atual do sistema e guarda-se numa variável @datahora_lim. Para proteger os dados presentes na BD central, realiza-se a cópia dos registos para a BD *backups*:

```
INSERT IGNORE backups.clientes
SELECT *
FROM central.clientes;
INSERT IGNORE backups.moldes
SELECT *
FROM central.moldes;
INSERT IGNORE backups.sensores
SELECT *
FROM central.sensores;
INSERT IGNORE backups.registos
SELECT *
FROM central.registos
WHERE r_data_hora < @datahora_lim;
```

De forma a gerar um *backup* para cada molde filtra-se a informação com base no seu ID:

```
SELECT m_IDCliente, m_ID
FROM backups.moldes;
```

As respostas são guardadas nas variáveis @IDCliente e @IDMolde. De forma cíclica copia-se a informação para a BD *backups* temporária:

```
INSERT IGNORE backups_temp.clientes
SELECT *
FROM backups.clientes
WHERE cl_ID = @IDCliente;
INSERT IGNORE backups_temp.moldes
SELECT *
FROM backups.moldes
WHERE m_ID = @IDMolde;
INSERT IGNORE backups_temp.sensores
SELECT *
FROM backups.sensores
WHERE s_IDMolde = @IDMolde;
INSERT IGNORE backups_temp.registos
```

```

SELECT *
FROM backups.registos
WHERE r_IDMolde = @IDMolde;

```

Após os valores copiados retiram-se informações sobre a data e hora mais antiga e mais recente:

```

SELECT r_data_hora
FROM backups_temp.registos
ORDER BY r_data_hora
LIMIT 1;
SELECT r_data_hora
FROM backups_temp.registos
ORDER BY r_data_hora DESC
LIMIT 1;

```

Os valores retornados são guardados nas variáveis @dataIni e @dataFim. Com estes valores e com a função:

```

FILE *popen(const char *command, const chat *mode);

```

Envia-se para o terminal o comando que gera os *backups* num local predefinido:

```

mysqldump -u backupmanager -pbackup1234 backups_temp >
~/Backups/backup_@IDCliente_@IDMolde_@dataIni_@dataFim.sql

```

Depois do ficheiro ser criado com sucesso elimina-se das BDs *backups* e *backups* temporária a informação relativa ao molde:

```

DELETE FROM backups_temp.moldes;
DELETE FROM backups_temp.clientes;
DELETE FROM backups.registos
WHERE r_IDMolde = @IDMolde;

```

Quando todos os moldes tiverem sido armazenados, a tabela registos da BD *backups* deve estar vazia. Realiza-se então o *backup* da restante informação dos clientes, moldes, sensores, tipo e fase para efeitos de recuperação do sistema:

```

mysqldump -u backupmanager -pbackup1234 backups_temp >
~/Backups/backup_geral.sql

```

Definiu-se um nome estático para este *backup*. Este será rescrito cada vez que o programa executa enquanto os *backups* individuais dos moldes vão acumulando com o tempo. Termina-se o processo apagando os valores armazenados na BD central:

```

DELETE FROM central.registos
WHERE r_data_hora < @datahora_lim;

```

Os *backups* são então transferidos para o repositório *online*. Esta solução serve apenas para demonstrar a capacidade de mover os *backups* para um sistema diferente. Do ponto de vista prático, não se recomenda guardar informação potencialmente sensível num servidor público.

Na eventualidade de surgir uma falha crítica no sistema central, e este necessitar de ser formatado ou substituído, os registos cessarão de ser transferidos dos sistemas locais. Isto não significa que a informação esteja comprometida, apenas não está a ser transferida. Após re-instalar utiliza-se manualmente no terminal o comando:

```
mysql -u backupmanager -pbackup1234 central <
~/Backups/backup_geral.sql
```

Isto faz com que se recupere a informação dos clientes, moldes e sensores presentes no último *backup* geral acelerando o processo de restauro, comparativamente a uma inserção manual dos dados.

Passando para a componente de concatenação de *backups*, os ficheiros criados com o comando `mysqldump` contêm toda a informação das tabelas e funcionam como ponto de restauro. Isto significa que quando se usa o comando de recuperação, a BD selecionada é substituída pela que está no ficheiro `.sql`. Este comportamento dificulta a concatenação de vários *backups* numa única BD. Assim sendo, à semelhança da primeira componente, utiliza-se a BD *backups* temporária como BD intermédia para a concatenação de *backups*.

Seguindo a estrutura do programa representada na Figura 3.12, realizam-se as conexões às BDs central, *backups*, *backups* temporária e regulação de procedimentos. Com a *query*:

```
SELECT a_backups
FROM reg_proc.atualizar
WHERE a_indice = 1;
```

Retira-se o parâmetro `@a_backups`, se este for igual a 1 o programa tem de concatenar *backups*. Realiza-se uma limpeza da BD *backups* para certificar que não existem valores que possam comprometer a informação dos *backups*:

```
DELETE FROM backups.moldes;
DELETE FROM backups.clientes;
```

Identificam-se os moldes a ser arquivados:

```
SELECT b_IDMolde
FROM reg_proc.backups;
```

As respostas são guardadas numa variável `@IDMolde`. Identificam-se os *backups* referentes ao molde `e`, de forma cíclica, carregam-se os ficheiros na BD *backups* temporária:

```
mysql -u backupmanager -pbackup1234 backups_temp <
~/Backups/backup_IDCliente_@IDMolde_dataIni_dataFim.sql
```

E copia-se a informação para a BD *backups*:

```
INSERT IGNORE backups.clientes
SELECT *
FROM backups_temp.clientes;
INSERT IGNORE backups.moldes
SELECT *
FROM backups_temp.moldes;
INSERT IGNORE backups.sensores
SELECT *
FROM backups_temp.sensores;
INSERT IGNORE backups.registos
SELECT *
FROM backups_temp.registos;
```

Após os valores carregados e copiados para a BD *backups* retiram-se informações sobre o cliente, a data e hora mais antiga e mais recente:

```

SELECT r_data_hora
FROM backups.registos
ORDER BY r_data_hora
LIMIT 1;
SELECT r_data_hora
FROM backups.registos
ORDER BY r_data_hora DESC
LIMIT 1;

```

Estes valores são guardados nas variáveis @IDCliente, @dataIni e @dataFim. Gera-se então o *backup* total do histórico completo do molde:

```

mysqldump -u backupmanager -pbackup1234 backups >
~/Backups/Arquivo/
backup_@IDCliente_@IDMolde_@dataIni_@dataFim.sql

```

Com este *backup* gerado deixa de ser necessário manter os *backups* segmentados e procede-se à eliminação destes. Estando o processo terminado para um molde remove-se este da lista de moldes a concatenar:

```

DELETE FROM reg_proc.backups
WHERE b_IDMolde = @IDMolde;

```

Estas operações executam de forma cíclica até todos os moldes selecionados serem arquivados. Quando todos tiverem sido arquivados altera-se o parâmetro a_backups de volta para 0:

```

UPDATE reg_proc.atualizar
SET a_backups = 0
WHERE a_indice = 1;

```

3.5 Simulador

Para popular as bases de dados locais foi desenvolvido um simples programa que gera registos. Estes seguem o perfil de uma onda sinusoidal com a expressão:

$$v = O + A \sin\left(\frac{2\pi t}{T} + \gamma\right) \quad (3.1)$$

Onde v é o valor calculado, O o *offset* da onda, A a amplitude, T o período em segundos, t a hora atual em segundos e γ o desfasamento. Inicia-se uma conexão à BD local e calcula-se a hora atual com recurso às funções:

```

struct tm *localtime(const time_t *timer);
int gettimeofday(struct timeval *tv, struct timezone *tz);

```

Os valores das horas, minutos, segundos e milissegundos são guardados nas variáveis @hora, @min, @seg e @mseg respetivamente. Aplicando a expressão:

$$t = @hora \times 3600 + @min \times 60 + @seg + @mseg \times 0.001 \quad (3.2)$$

Obtém-se a hora atual do sistema em segundos. Com as expressões 3.1 e 3.2 gera-se um valor para cada sensor. Para cada registo gerado atribui-se uma fase do processo. Esta atribuição realiza-se de forma cíclica entre as várias opções disponíveis. Com a informação de cada sensor estabelecida insere-se na BD local com uma *query* do estilo:

```
INSERT INTO registos VALUES
(molde1, sensor1, fase, NOW(), @mseg, valor11),
(molde1, sensor2, fase, NOW(), @mseg, valor12),
(molde2, sensor1, fase, NOW(), @mseg, valor21),
...,
(moldeI, sensorN, fase, NOW(), @mseg, valorIN);
```

3.6 Utilizadores

Para minimizar o risco de erros por parte dos utilizadores que interagem com o sistema, são definidas credenciais com permissões específicas para cada base de dados:

- user, password
- transferencia, transferencia1234
- sensores, sensores1234
- backupmanager, backup1234

As credenciais *user* representam o utilizador padrão, ou seja, aquele que interage com as BDs para gerir os clientes, moldes e sensores, bem como consultar a tabela registos. As credenciais *transferencia* utilizam-se no programa de transferência de registos para realizar as conexões com as BDs central e locais. As credenciais *sensores* utilizam-se no simulador para popular as BDs locais e, no futuro, pelo sistema de aquisição de dados que substituirá este simulador. As credenciais *backupmanager* utilizam-se no programa de gestão de *backups*.

Cada conjunto de credenciais serve um objetivo, a Tabela 3.3 contém as permissões destas definidas em cada base de dados. Estas permissões estabelecem que o utilizador padrão não pode fazer DROP às BDs o que eliminaria com um comando toda a estrutura e a informação nela contida. Além disto, nenhuma credenciais têm permissão INSERT e DELETE simultânea na tabela registos das BDs central e local protegendo o sistema de adulteração dos registos presentes nesta tabela.

De forma a proteger o sistema de acessos não autorizados, define-se também os endereços pelos quais as credenciais podem aceder aos sistemas central e locais. Existem três endereços principais neste projeto: o endereço do sistema central, dos sistemas locais e do servidor *Apache* que corre a aplicação de gestão do sistema, como representado na Figura 3.13. A Tabela 3.4 contém as limitações das credenciais em cada sistema. Estas definem que os sistemas só podem ser acedidos pelos endereços principais, protegendo a informação de acessos externos.

central

clientes/tipo/fase/ moldes/sensores	CREATE	DROP	SELECT	INSERT	DELETE	UPDATE
user			X	X	X	X
transferencia						
sensores						
backupmanager			X			
registos	CREATE	DROP	SELECT	INSERT	DELETE	UPDATE
user			X		X	
transferencia				X		
sensores						
backupmanager			X		X	

local

clientes/tipo/fase/ moldes/sensores	CREATE	DROP	SELECT	INSERT	DELETE	UPDATE
user			X	X	X	X
transferencia						
sensores						
backupmanager						
registos	CREATE	DROP	SELECT	INSERT	DELETE	UPDATE
user						
transferencia			X		X	
sensores				X		
backupmanager						

backups e backups temporária

clientes/tipo/ fase/moldes/ sensores/registos	CREATE	DROP	SELECT	INSERT	DELETE	UPDATE
user						
transferencia						
sensores						
backupmanager	X	X	X	X	X	

regulação de procedimentos

atualizar	CREATE	DROP	SELECT	INSERT	DELETE	UPDATE
user			X			X
transferencia			X			X
sensores						
backupmanager			X			X
backups	CREATE	DROP	SELECT	INSERT	DELETE	UPDATE
user			X	X	X	X
transferencia						
sensores						
backupmanager			X		X	

Tabela 3.3: Tabelas com as permissões das credenciais criadas para as tabelas das BDs



Figura 3.13: Representação da ligação entre os sistemas utilizados no projeto e respetivos endereços

sistema central			
	localhost	apachehost	sistemalocalhost
user	X	X	
transferencia	X		
sensores			
backupmanager	X		
sistemas locais			
	localhost	apachehost	sistemacentralhost
user	X	X	
transferencia			X
sensores	X		
backupmanager			

Tabela 3.4: Tabelas com as limitações dos endereços de conexão das credenciais criadas nos sistemas do projeto. localhost, apachehost, sistemalocalhost e sistemacentralhost representam os endereços do próprio sistema, do servidor *Apache*, dos sistemas locais e do sistema central, respetivamente

Capítulo 4

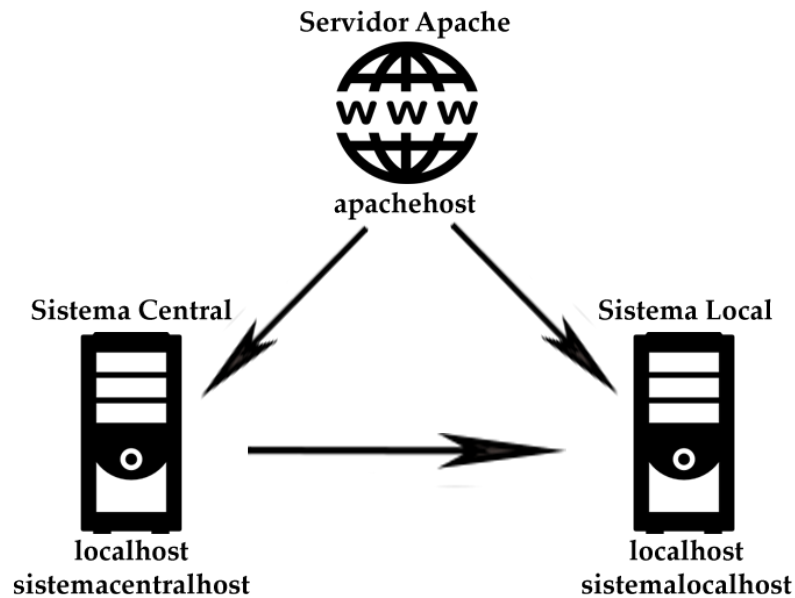
Aplicação de Gestão do Sistema

A aplicação de gestão do sistema (AGS) foi desenvolvida em ambiente *Web* com o objetivo de ser multiplataforma e permitir acesso remoto e sem recorrer a instalação de *softwares* nos dispositivos dos utilizadores. Corre num servidor *Apache* no sistema central e foi desenvolvida com *PHP*, *JS* e *HTML*. Este capítulo descreve a adaptação da infraestrutura desenvolvida e as várias funcionalidades da AGS.

4.1 Adaptação da infraestrutura

A infraestrutura desenvolvida no Capítulo 3 visa uma utilização a baixo a nível. Ainda que funcional, pode haver margem para erros e incoerência dos dados introduzidos manualmente. A AGS minimiza estas incoerências através da instalação de uma nova BD temporária local no servidor local. Aqui os utilizadores têm a liberdade para adicionar, alterar e apagar informação sem consequências na infraestrutura de dados, antes desta ser introduzida nas BDs central e local como representado na Figura 4.1. Como referido anteriormente, esta BD difere das restantes, não contendo em si as tabelas fase e registos.



Figura 4.1: Diagrama da ligação AGS-BDs. A AGS comunica com a BD temporária local e depois regista os seus valores nas BDs central e local

4.2 Interface gráfica

A AGS divide-se em quatro partes distintas:

- *Main* - Página principal
- *Login* - Página de acesso
- Consultas
- Administração Local

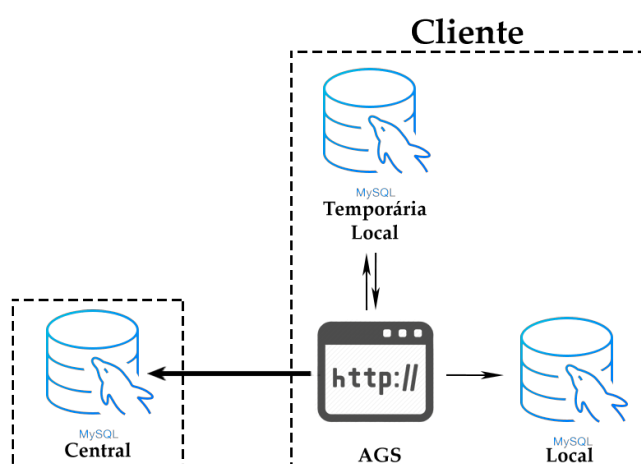
As páginas *Main*, *Login* e Consultas foram realizadas para uma utilização geral. A página Administração Local foi realizada para uma utilização local. A primeira visa um uso a partir de qualquer dispositivo e deve estar acessível a qualquer momento e a segunda foca-se num acesso local com o objetivo de configurar e definir a informação no servidor local. Por outras palavras, para o utilizador usar as funcionalidades desta página tem de aceder à AGS num *browser* no sistema local, que se situa no cliente. As formas como a AGS interage com as bases de dados da infraestrutura desenvolvida numa utilização geral e local, encontram-se nas Figuras 4.2 e 4.3, respetivamente.

Instalar um molde é o culminar de um projeto de elevada responsabilidade, esta ideia junto com a criação da BD temporária local serve para melhorar a qualidade da informação introduzida na infraestrutura de dados e diminuir as falhas no processo de instalação deste.

As Figuras 4.4 e 4.5 representam de forma reduzida os processos de realizar consultas e de configurar e definir a informação nos sistemas locais dos clientes, respetivamente. As versões completas destes fluxogramas podem ser encontradas no Apêndice C.



Figura 4.2: Diagrama da infraestrutura completa com uma utilização geral da AGS. A preto está representado o fluxo de registos. Apesar de não estar representado, os programas de transferência e gestão de *backups* continuam a consultar a BD regulação de procedimentos. Escolheu-se esta representação para salientar que a AGS não interage com estes programas, dado que as funcionalidades Atualizar e Arquivar Molde só estão disponíveis numa utilização local



Figura 4.4: Fluxograma reduzido do processo de realizar consultas à base de dados e receber respostas

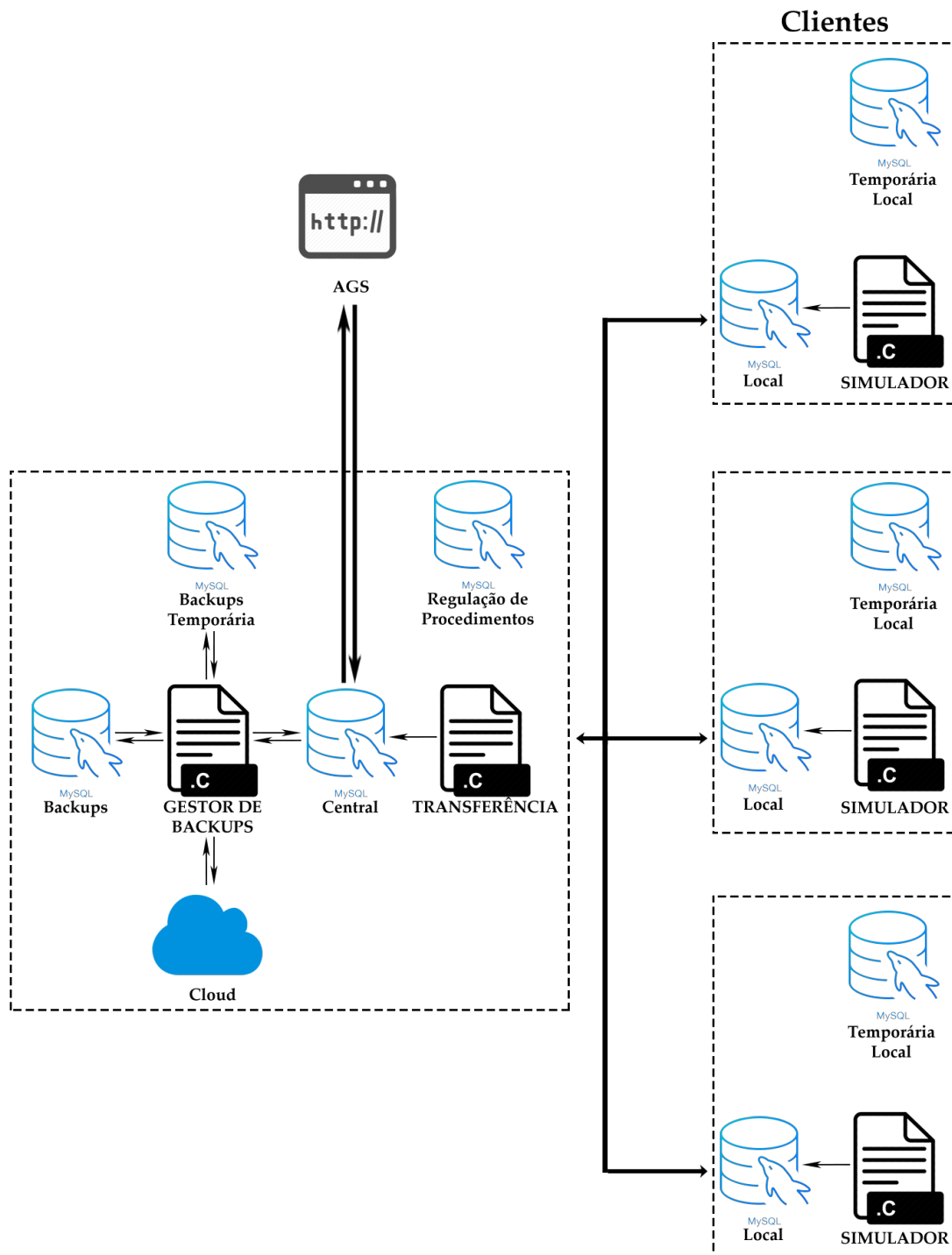

Figura 4.5: Fluxograma reduzido do processo de configurar e definir informação no sistema local do cliente

4.2.1 *Main*

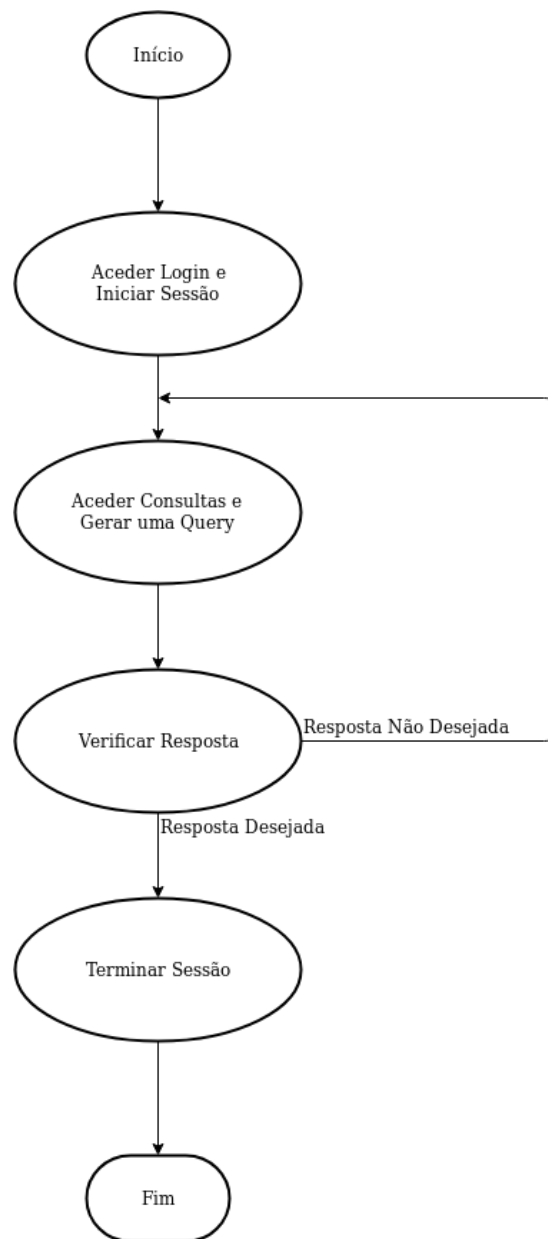

(a) Sem *login*

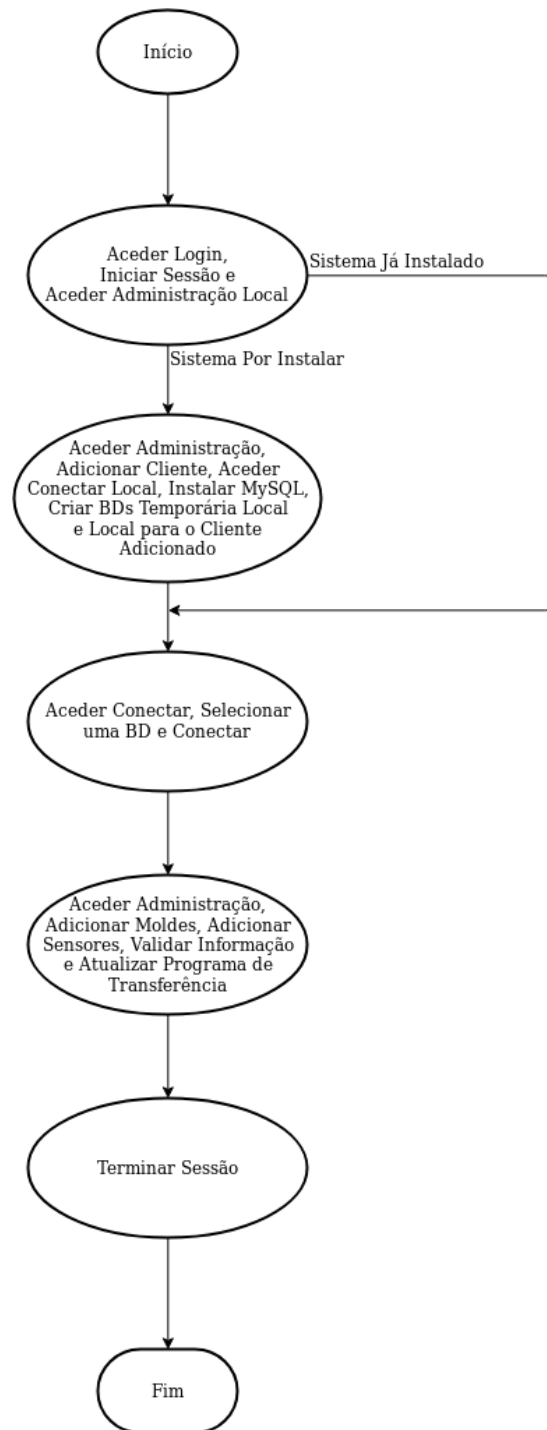
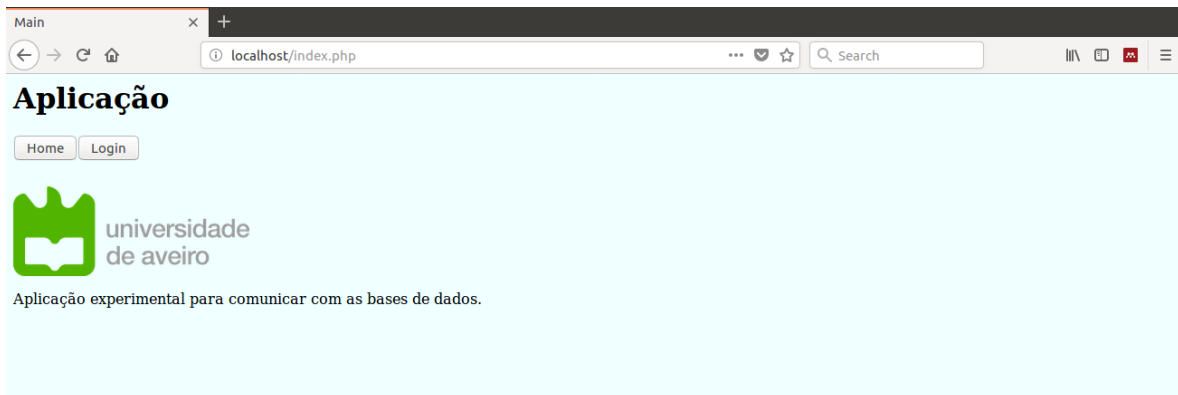
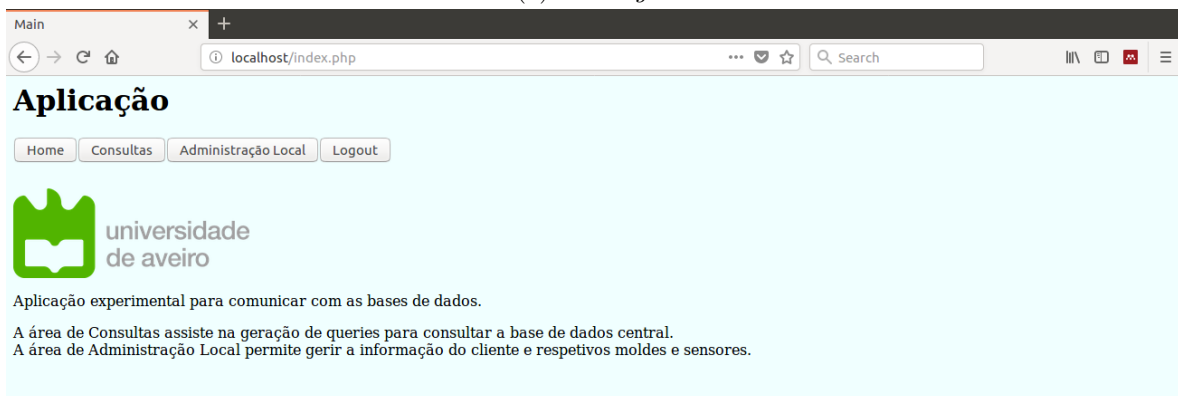

(b) Com *login*

Figura 4.6: Funcionalidades da página *Main* com e sem *login*

Main serve como página principal da AGS. Se não houver sessão iniciada, todas as restantes páginas redirecionam o utilizador para aqui. Contém apenas algumas informações gerais sobre a aplicação.

Iniciar sessão na página de *Login* desbloqueia funcionalidades na AGS, como demonstrado nas Figuras 4.6a e 4.6b. Depois de iniciada a sessão, navega-se com os botões para as páginas de Consultas e Administração Local.

4.2.2 *Login*



Figura 4.7: Página de *Login* para iniciar sessão na base de dados central

A página de *Login* consiste num simples formulário constituído por duas caixas de texto e um botão, como demonstrado na Figura 4.7. O botão *Login* lê as credenciais introduzidas e realiza uma conexão de teste à BD central validando-as diretamente com *MySQL*. Se as credenciais forem validadas com sucesso redireciona-se o utilizador para a página principal e altera-se o botão de *Login* para *Logout*. Se as credenciais introduzidas não forem suficientes ou válidas são retornados erros de forma a informar o utilizador, como demonstrado nas Figuras 4.8 e 4.9.

Quando se acede à página com *Logout* termina-se a sessão e redireciona-se o utilizador para a página principal.

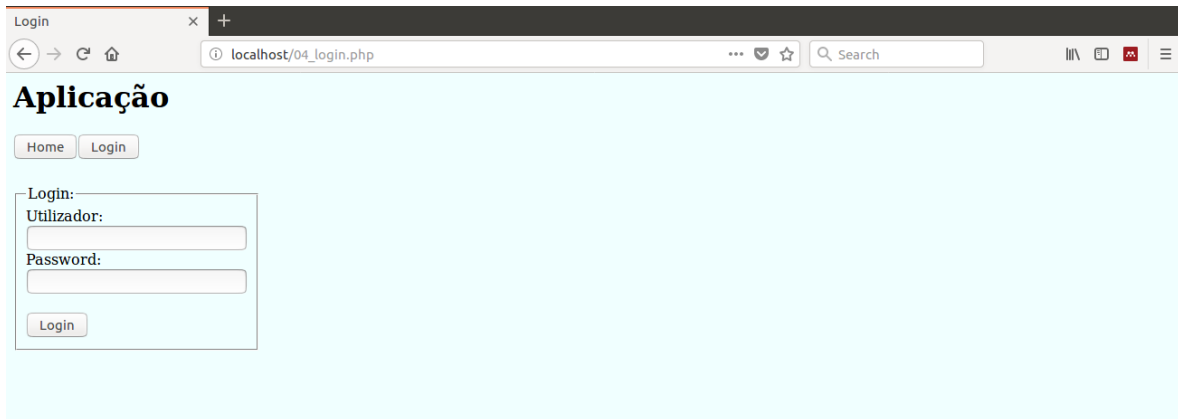

Figura 4.8: Exemplo de falta de informação retornado quando introduzidas credenciais não válidas na página *Login*



Figura 4.9: Exemplo de erro *MySQL* retornado quando introduzidas credenciais não válidas na página *Login*

4.2.3 Consultas

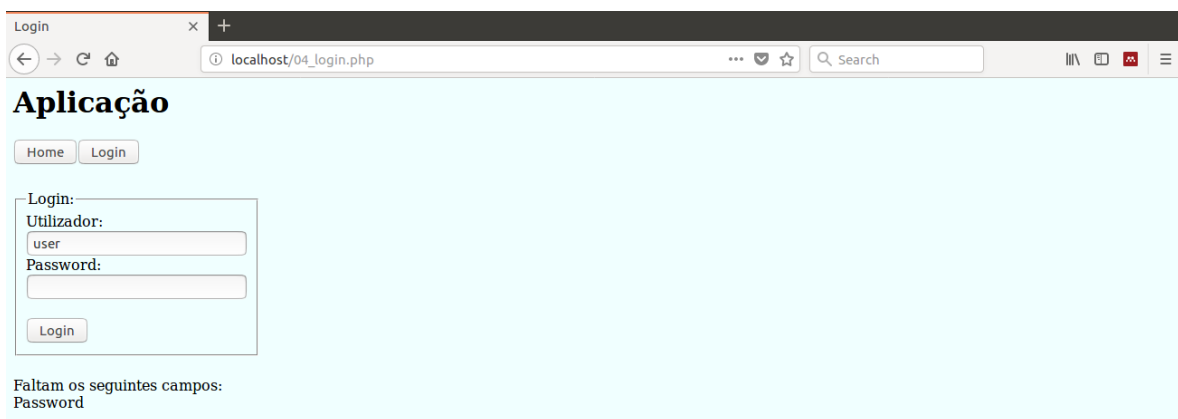

Figura 4.10: Página de Consultas que assiste os utilizadores a gerar *queries*

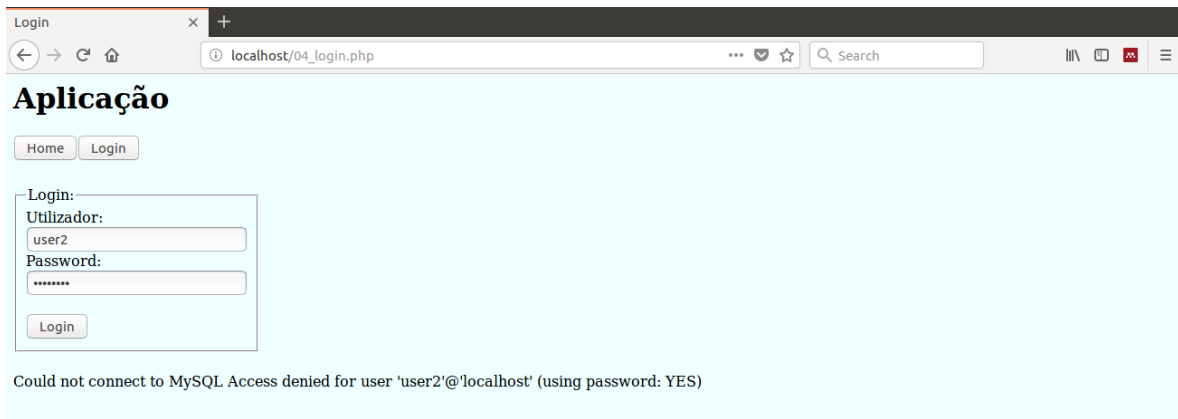
A página de Consultas assiste os utilizadores sem conhecimentos de *SQL* a gerarem *queries* para consultar a BD central. Na Figura 4.10 observa-se várias *checkboxes* e três caixas de texto. As *checkboxes* permitem selecionar os atributos que se desejam consultar na BD; estes atributos são guardados numa variável @atributos.

Só são aceites queries do tipo SELECT
 Query anterior: . Query anterior: SELECT cl_ID, m_ID, s_num, tipo_nome, fase_nome, r_data_hora, r_milissegundos, r_valor FROM clientes INNER JOIN moldes ON cl_ID = m_IDCliente INNER JOIN sensores ON m_ID = s_IDMolde INNER JOIN tipo ON s_tipo = tipo_ID INNER JOIN registos ON s_IDMolde = r_IDMolde AND s_num = r_numSensor INNER JOIN fase ON r_fase = fase_ID ORDER BY r_data_hora, r_milissegundos, m_ID, s_num

10003	9007	1	Pressão	Fecho	2018-06-29 22:26:31	64	3351.4
10003	9008	1	Pressão	Fecho	2018-06-29 22:26:31	64	18579.2
10004	9009	1	Termómetro	Fecho	2018-06-29 22:26:31	64	492.26
10004	9009	2	Termómetro	Fecho	2018-06-29 22:26:31	64	492.26
10004	9009	3	Dinamómetro	Fecho	2018-06-29 22:26:31	64	1243
10004	9009	4	Dinamómetro	Fecho	2018-06-29 22:26:31	64	1243
10004	9009	5	Extensómetro	Fecho	2018-06-29 22:26:31	64	1090.5
10004	9009	6	Extensómetro	Fecho	2018-06-29 22:26:31	64	1011.88
10004	9009	7	Vibrómetro	Fecho	2018-06-29 22:26:31	64	14.29
10004	9009	8	Vibrómetro	Fecho	2018-06-29 22:26:31	64	14.29
10004	9009	9	Pressão	Fecho	2018-06-29 22:26:31	64	1657.34
10004	9009	10	Pressão	Fecho	2018-06-29 22:26:31	64	1657.34
10001	9000	1	Termómetro	Fecho	2018-06-29 22:26:31	65	991.81
10001	9000	2	Dinamómetro	Fecho	2018-06-29 22:26:31	65	1241.45

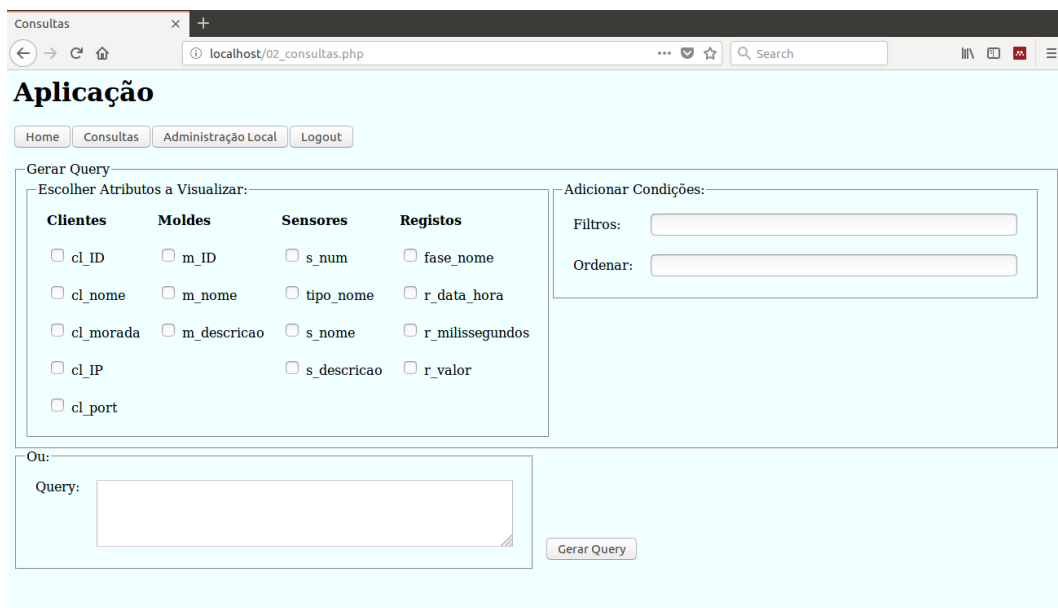
Figura 4.11: Exemplo de resposta a uma consulta

Quando se prime o botão Gerar Query gera-se uma das seguintes quatro *queries*:

- 1-

```
SELECT @atributos
FROM clientes;
```
- 2-

```
SELECT @atributos
FROM clientes
INNER JOIN moldes ON cl_ID = m_IDCliente;
```
- 3-

```
SELECT @atributos
FROM clientes
INNER JOIN moldes ON cl_ID = m_IDCliente
INNER JOIN sensores ON m_ID = s_IDMolde
INNER JOIN tipo ON s_tipo = tipo_ID;
```
- 4-

```
SELECT @atributos FROM clientes
INNER JOIN moldes ON cl_ID = m_IDCliente
INNER JOIN sensores ON m_ID = s_IDMolde
INNER JOIN tipo ON s_tipo = tipo_ID
INNER JOIN registos ON s_IDMolde = r_IDMolde
AND s_num = r_numSensor
INNER JOIN fase ON r_fase = fase_ID;
```

A seleção é feita com base na coluna mais à esquerda a que os atributos pertencem. Explicando melhor com um exemplo: se o utilizador desejar consultar o `cl_ID` e o `cl_nome` da coluna `clientes` gera-se a primeira *query* no entanto, se o utilizador desejar consultar os atributos `cl_ID`, `m_ID` e `s_num` gera-se a terceira *query*, dado que `s_num` pertence à terceira coluna.

Além destas, foram adicionadas três *queries* específicas quando os atributos `tipo_nome`,

`fase_nome` e `r_data_hora` são selecionados sozinhos. As primeiras duas permitem consultar as opções disponíveis nos dicionários e a terceira devolve as datas e horas entre o primeiro e último registos.

As caixas de texto Filtros e Ordem na Figura 4.10 permitem adicionar às *queries* geradas as cláusulas WHERE e ORDER BY, respetivamente. Assim o utilizador pode obter apenas a informação desejada e ordená-la como quiser. Passando com o cursor por cima destas caixa de texto, visualiza-se um exemplo de como se pode filtrar e ordenar a resposta.

Para os utilizadores com conhecimentos em *SQL* está disponibilizada a caixa de texto *Query* que permite a criação direta de uma *query*. Este campo está limitado apenas para *queries* do tipo SELECT.

Depois da *query* ser gerada retorna-se uma resposta num novo separador como demonstrado na Figura 4.11. O *link* desta resposta contém toda a informação da *query* gerada. Este pode ser arquivado ou enviado para outro utilizador sem ser necessário gerar a *query* novamente, isto é útil para *queries* com muitas cláusulas.

Se a *query* não for válida retorna-se um erro de forma a informar o utilizador, como demonstrado nas Figuras 4.12a, 4.12b e 4.12c.



Figura 4.12: Exemplos de erros retornados na página de Resposta da Consulta

4.2.4 Administração Local



(a) Sem conexão local

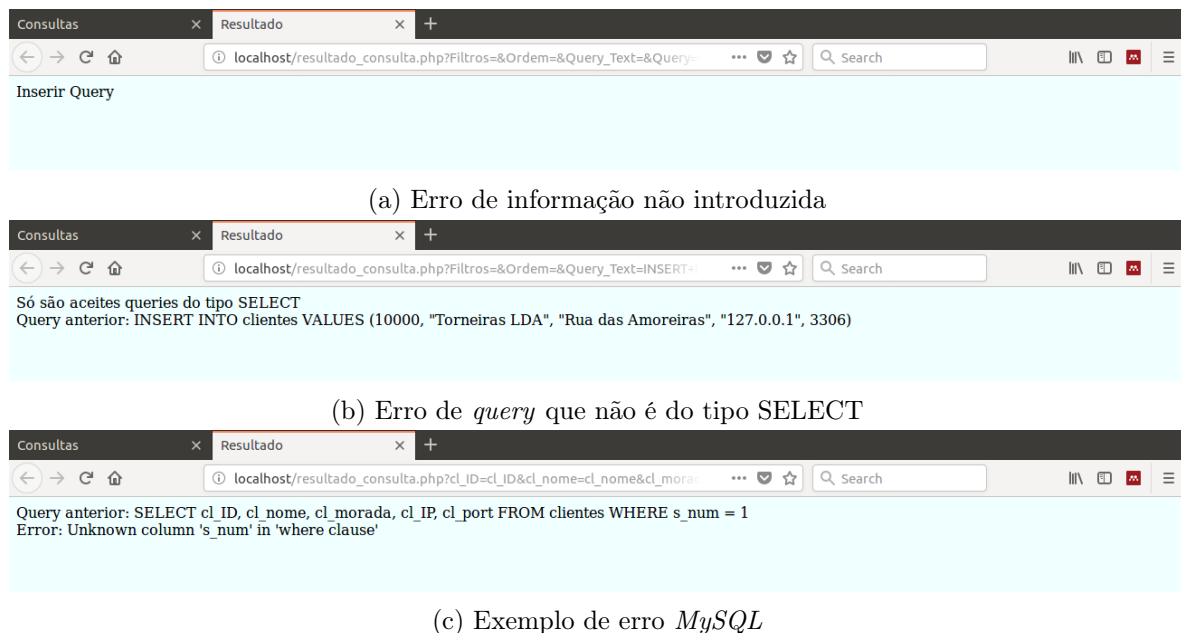
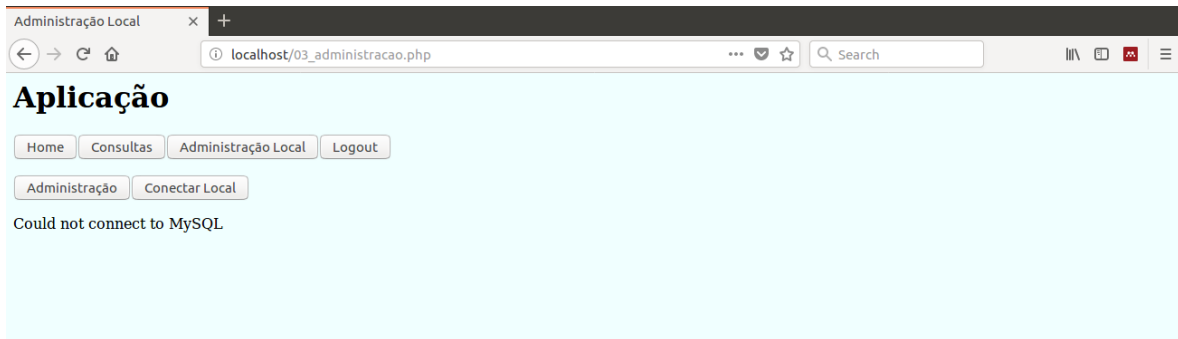
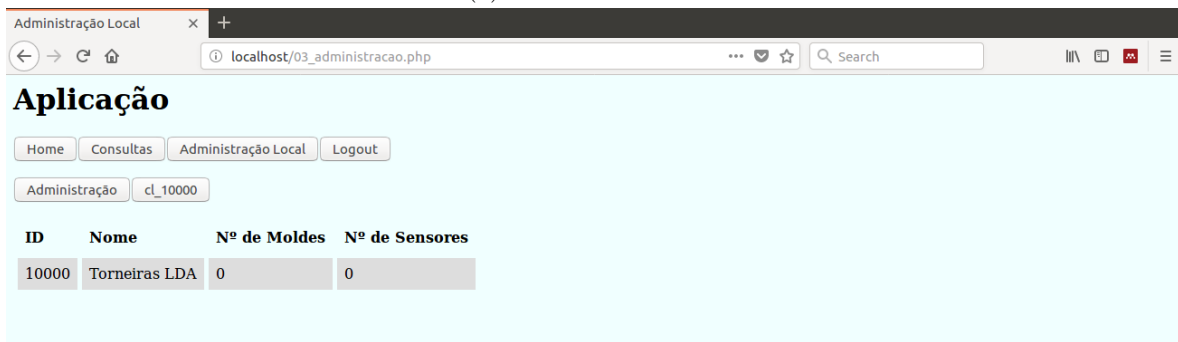

(b) Com conexão local

Figura 4.13: Funcionalidades da página Administração Local com e sem conexão local

Esta área está dividida em duas componentes distintas. A componente de Administração permite ao utilizador alterar informações sobre os clientes, moldes e sensores. A componente de Conectar Local permite realizar uma conexão ao sistema local do cliente. Algumas funcionalidades da componente de Administração só podem ser acedidas quando for efetuada uma conexão à BD local. Após a conexão ser bem sucedida observa-se informação do cliente, como demonstrado nas Figuras 4.13a e 4.13b:

```
SELECT cl_ID, cl_nome, COUNT(DISTINCT m_ID),
COUNT(DISTINCT s_IDMolde, s_num)
FROM clientes LEFT OUTER JOIN moldes ON cl_ID = m_IDCliente
LEFT OUTER JOIN sensores ON m_ID = s_IDMolde
GROUP BY cl_ID;
```

Administração

Esta componente está dividida em três áreas: Gestão de Clientes, Gestão de Moldes e Gestão de Sensores. No entanto, as áreas de Gestão de Moldes e Gestão de Sensores e as opções de Alterar Cliente, Atualizar, Ver Moldes e Ver Sensores só podem ser utilizadas quando for realizada uma conexão local, como demonstrado na Figura 4.14.



Figura 4.14: Área de Gestão de Clientes sem conexão local

Quando se acede a esta componente, redireciona-se o utilizador diretamente para a área de Gestão de Clientes. Sem a conexão local realizada, o utilizador só pode adicionar clientes. O botão Adicionar Cliente executa uma *query* do tipo INSERT com a informação introduzida no formulário. Se as informações introduzidas não forem suficientes ou válidas são retornados erros de forma a informar o utilizador, como na Subseção 4.2.2. Pela AGS não se pode eliminar um cliente depois deste ter sido adicionado à infraestrutura de dados.

Após ser estabelecida uma conexão local, a opção de Adicionar Cliente não pode ser utilizada mas, podem-se utilizar as funcionalidades que estavam bloqueadas, como demonstrado na Figura 4.15.

O botão Alterar Cliente executa uma *query* do tipo UPDATE, dando ao utilizador a capacidade de alterar a informação dos clientes. Esta ação está limitada ao cliente presente no sistema local conectado. O botão Atualizar reinicia o programa de transferência de registos. Este realiza uma conexão à BD regulação de procedimentos e altera o parâmetro transferência da tabela atualizar de 0 para 1:

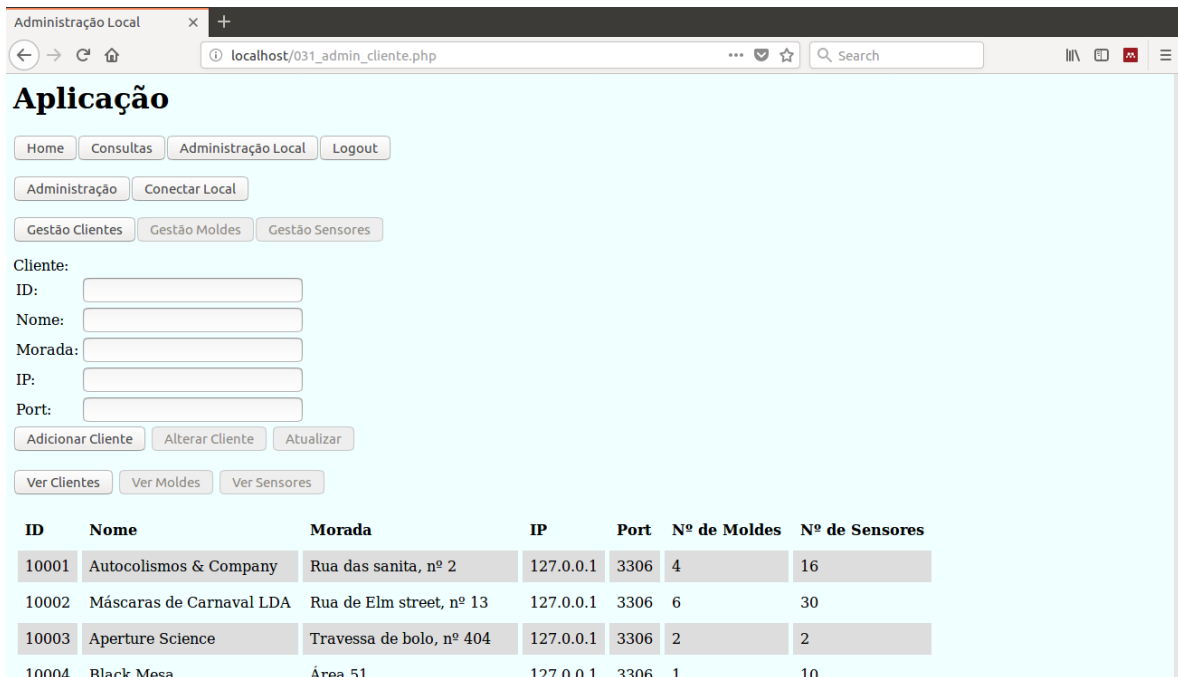
```
UPDATE reg_proc.atualizar
SET a_transferencia = 1
WHERE a_indice = 1;
```



Figura 4.15: Área de Gestão de Clientes com conexão local

As áreas de Gestão de Moldes e Gestão de Sensores demonstradas nas Figuras 4.16 e 4.17, permitem ao utilizador criar e apagar moldes e sensores, respetivamente. Estes dados são inseridos na BD temporária local, onde o utilizador pode adicionar e eliminar moldes e sensores sem afetar a infraestrutura de dados. Desta forma confirma-se a informação introduzida antes de a inserir permanentemente na infraestrutura. Os botões de Adicionar e Eliminar nestes formulários realizam *queries* do tipo INSERT e DELETE, respetivamente. Se as informações introduzidas não forem suficientes ou válidas são retornados erros de forma a informar o utilizador, como na Subsecção 4.2.2.



Figura 4.16: Área de Gestão de Moldes

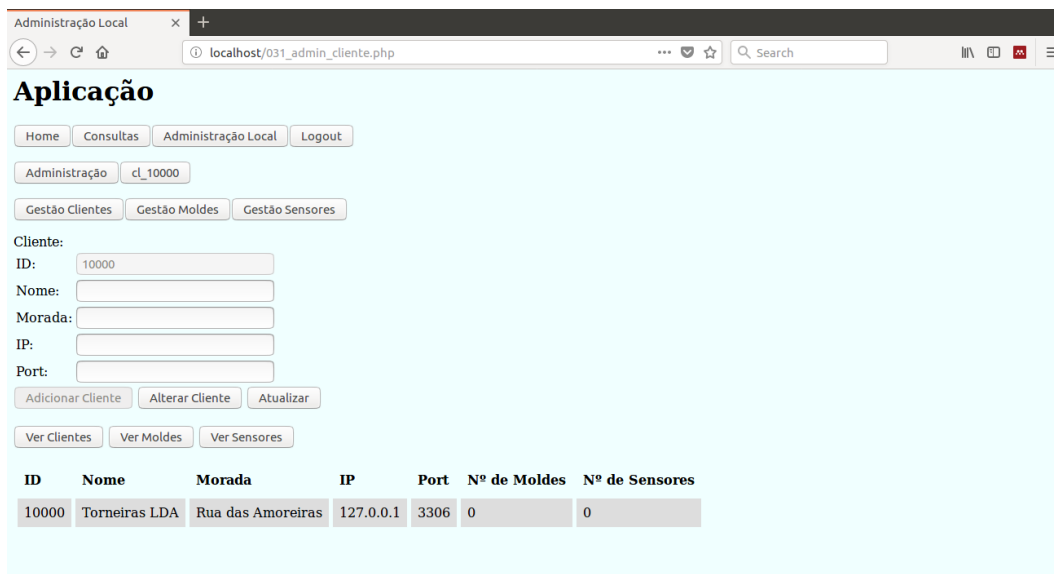

Figura 4.17: Área de Gestão de Sensores

O botão Arquivar Molde permite ao utilizador iniciar, para o molde seleccionado, a componente de concatenar *backups* do programa de gestão de *backups* remotamente:

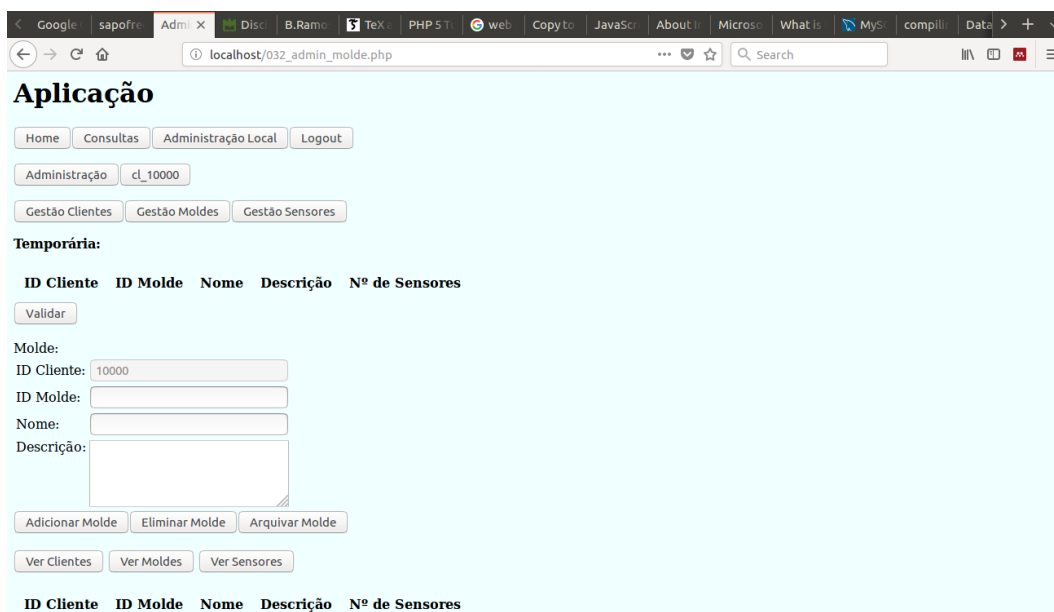
```
INSERT INTO reg_proc.backups VALUES
(@molde_seleccionado);
UPDATE reg_proc.atualizar
SET a_backups = 1
WHERE a_indice = 1;
```

Quando a informação dos moldes e sensores estiver completa, o botão Validar tenta registar os valores presentes na BD temporária local nas BDs central e local. Se a ação não executar com sucesso retorna-se um erro *MySQL* de forma a informar o utilizador. Se a ação executar com sucesso, limpa-se a BD temporária local e os valores são registados permanentemente nas BDs central e local, como representado nas Figuras 4.18a e 4.18b.

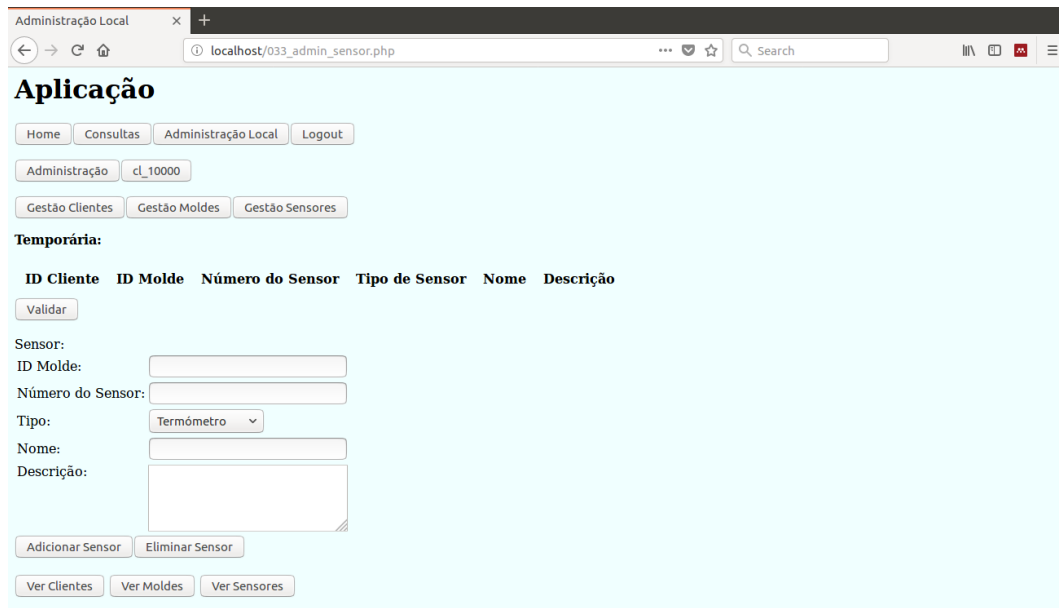
Depois de inseridos, moldes e sensores não podem ser eliminados via AGS. Esta opção foi removida da AGS para evitar erros, dado que apagar um molde em funcionamento pode fazer com que se percam novos registos.

Nas várias áreas de gestão existem os botões Ver Clientes, Ver Moldes e Ver Sensores que executam respetivamente as *queries*:

```
1- SELECT cl_ID, cl_nome, cl_morada, cl_IP, cl_port,
COUNT(DISTINCT m_ID), COUNT(DISTINCT s_IDMolde, s_num)
FROM clientes
INNER JOIN moldes ON cl_ID = m_IDCliente
INNER JOIN sensores ON m_ID = s_IDMolde
GROUP BY cl_ID
ORDER BY cl_ID;
```

Administração Local

localhost/033_admin_sensor.php

Gestão Clientes | Gestão Moldes | **Gestão Sensores**

Temporária:

ID Cliente	ID Molde	Número do Sensor	Tipo de Sensor	Nome	Descrição
10000	5000	1	Termómetro	NULL	Temperatura ponto crítico 1
10000	5000	2	Pressão	NULL	Pressão ponto crítico 2

Validar

Sensor:

ID Molde:

Número do Sensor:

Tipo:

Nome:

Descrição:

Adicionar Sensor | Eliminar Sensor

Ver Clientes | Ver Moldes | Ver Sensores

ID Cliente	ID Molde	Número do Sensor	Tipo de Sensor	Nome	Descrição
------------	----------	------------------	----------------	------	-----------

(a) Dados antes de serem validados

Administração Local

localhost/032_admin_molde.php

Gestão Clientes | **Gestão Moldes** | Gestão Sensores

Temporária:

ID Cliente	ID Molde	Nome	Descrição	Nº de Sensores
10000	5000	NULL	Torneira A	2

Validar

Molde:

ID Cliente:

ID Molde:

Nome:

Descrição:

Adicionar Molde | Eliminar Molde

Ver Clientes | Ver Moldes | Ver Sensores

ID Cliente	ID Molde	Nome	Descrição	Nº de Sensores
10000	5000	NULL	Torneira A	2

(b) Dados após serem validados

Figura 4.18: Função do botão Validar, onde os valores da BD temporária local são transferidos de forma permanente para as BDs central e local

- ```

2- SELECT m_IDCliente, m_ID, m_nome, m_descricao,
 COUNT(DISTINCT s_IDMolde, s_num)
 FROM clientes
 INNER JOIN moldes ON cl_ID = m_IDCliente
 INNER JOIN sensores ON m_ID = s_IDMolde
 GROUP BY m_ID
 ORDER BY m_IDCliente, m_ID;

3- SELECT m_IDCliente, s_IDMolde, s_num, tipo_nome,
 s_nome, s_descricao
 FROM moldes
 INNER JOIN sensores ON m_ID = s_IDMolde
 INNER JOIN tipo ON s_tipo = tipo_id
 ORDER BY m_IDCliente, s_IDMolde, s_num;

```

Estas *queries* fornecem algumas informações contextuais para facilitar a navegação do utilizador. Sem conexão local, o botão Ver Clientes retorna a informação de todos os clientes existentes na BD central. Com conexão local, o botão retorna apenas a informação do cliente a que a AGS está conectada.

### Conectar Local

A área de Conectar Local na Figura 4.19 permite realizar uma conexão à BD local no servidor do cliente.



Figura 4.19: Área Conectar Local sem BDs locais instaladas no sistema

Inicialmente o sistema local do cliente não está preparado para fazer parte da infraestrutura de dados. Assim sendo, a área Instalar *MySQL* na Figura 4.20 descreve os passos para instalar o *MySQL* num sistema *Linux*. O botão Copiar Query contém as *queries* necessárias para a criação da BD temporária local e as respetivas permissões.

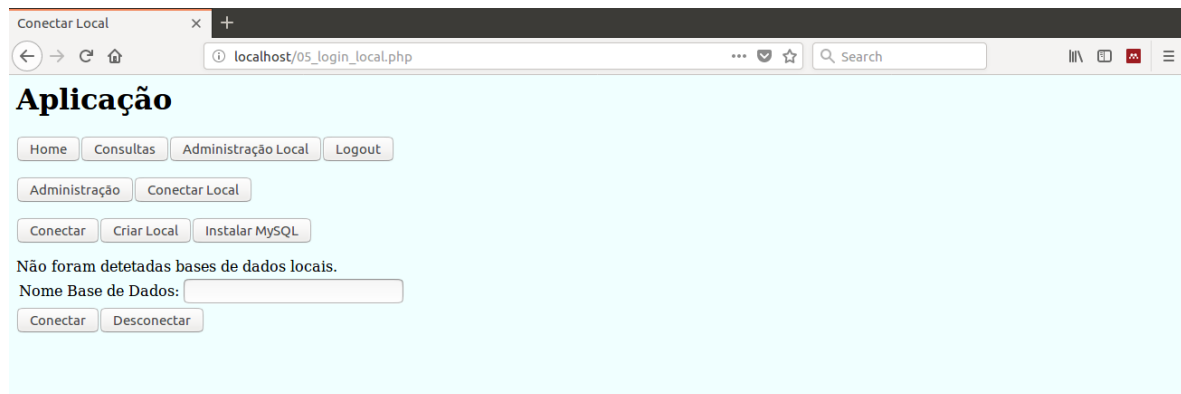

Figura 4.20: Área Instalar *MySQL* para instalar o *software* com os comandos em *Linux*

A área Criar Local na Figura 4.21 gera *queries* para criar uma BD para um novo cliente. São considerados novos clientes todos os que não tenham moldes associados a si, esta informação obtém-se com a *query*:

```
SELECT cl_ID, cl_nome, cl_morada, cl_IP, cl_port
FROM
(SELECT cl_ID, cl_nome, cl_morada, cl_IP, cl_port,
COUNT(DISTINCT m_ID) AS n_moldes
FROM clientes
LEFT OUTER JOIN moldes ON cl_ID = m_IDCliente
GROUP BY cl_ID) AS contagem
WHERE n_moldes = 0;
```

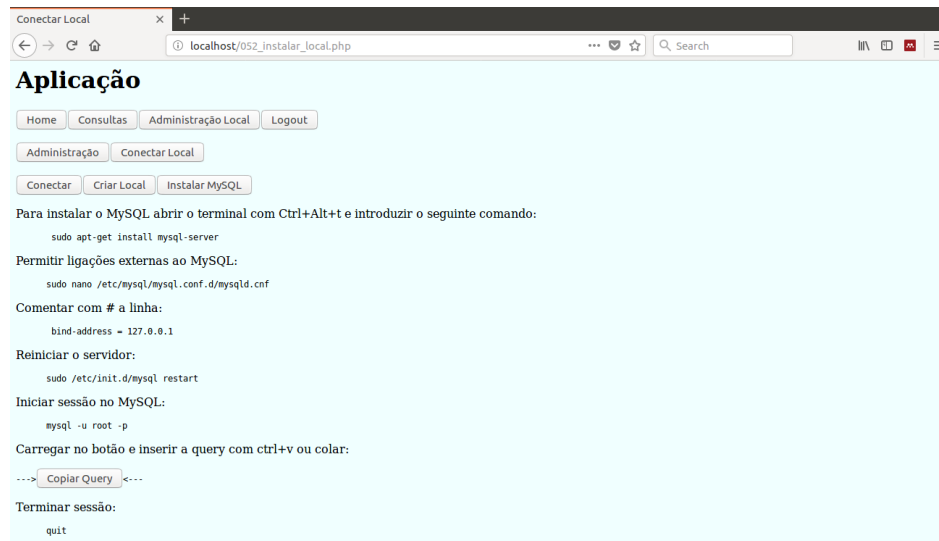

Figura 4.21: Área Criar Local para seleccionar cliente adicionado a fim de se gerar *queries* para criar a BD local

Escolhendo um cliente válido o botão Criar gera *queries* para efetuar a instalação da BD local e definir as respetivas permissões. Estas *queries* não são visíveis ao utilizador, assim sendo, o botão Copiar Query copia-as para a área de transferência e estas devem ser introduzidas no *MySQL* com o comando colar, como representado na Figura 4.22.

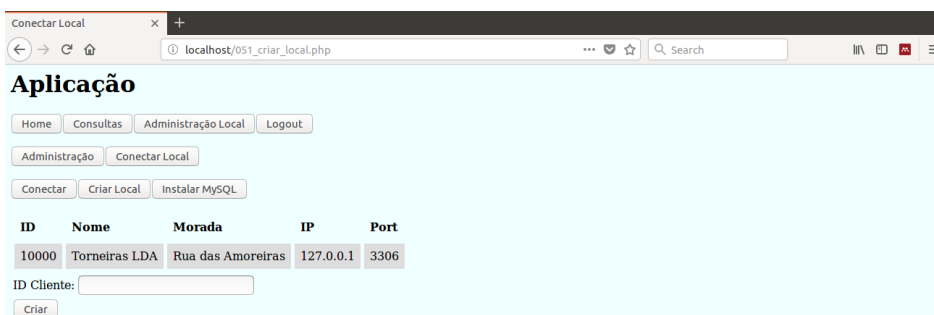

Figura 4.22: Área Criar Local com *queries* geradas para instalar a BD no sistema local. Contêm também as permissões para os utilizadores, que só podem ser garantidas via *root*, e informação adicional para completar a infraestrutura de dados

Voltando a área de Conectar, com recurso à *query*:

```
SHOW DATABASES;
```

Obtém-se todas as BDs instaladas no servidor local, como demonstrado na Figura 4.23. Do ponto de vista prático, cada cliente só terá uma BD local mas, para efeitos de desenvolvimento do projeto adotou-se esta vertente. O botão Conectar inicia sessão na BD local escolhida e redireciona o utilizador para a página de Administração Local na Figura 4.13b. O botão Desconectar termina esta sessão e redireciona o utilizador também para a página de Administração Local.

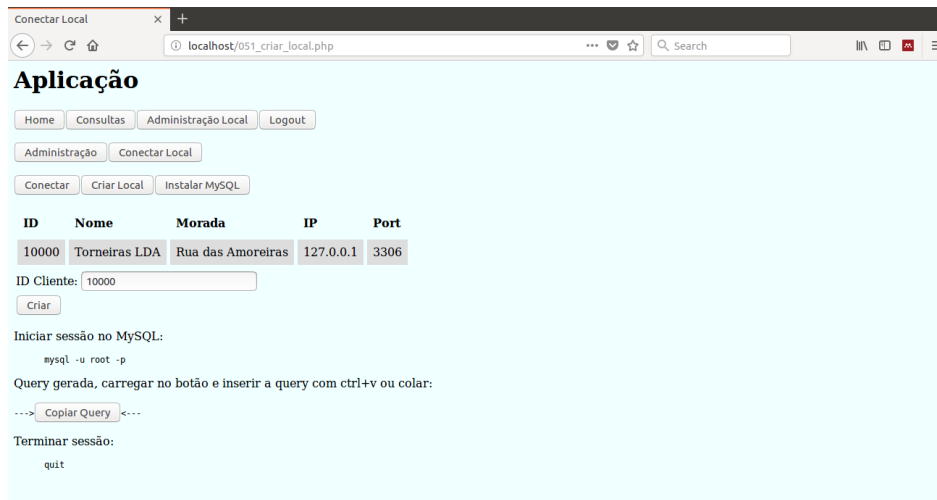

Figura 4.23: Área Conectar Local onde se visualiza as BDs instaladas no sistema



## Capítulo 5

# Testes de Usabilidade

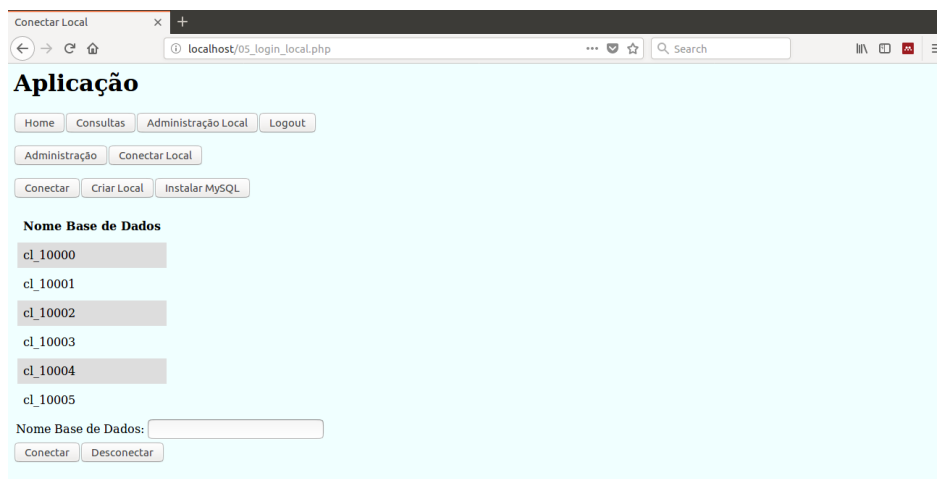
Para testar as funcionalidades e robustez da AGS, convidaram-se 9 pessoas para realizar testes de usabilidade. Assim, foi possível avaliar o comportamento da AGS, bem como recolher comentários e sugestões para futuros desenvolvimentos.

Foram realizados testes de usabilidade em várias alturas durante o desenvolvimento do projeto. As sugestões recolhidas levaram a AGS até ao seu aspeto atual. Este capítulo descreve a preparação, o plano e os resultados dos testes de usabilidade na versão atual da AGS.

### 5.1 Preparação dos testes

Na Figura 5.1 está representada a montagem dos testes de usabilidade, que simula a infraestrutura real com um sistema central e outro local. Como referido no Capítulo 4, a AGS está dividida em dois tipos de utilização. Focando na utilização geral, esta tem de garantir um acesso a partir de qualquer lugar e dispositivo. Assim sendo, pede-se aos utilizadores que, quando possível, utilizem também os seus dispositivos pessoais nestes testes.



Figura 5.1: Diagrama da montagem dos testes de usabilidade. O sistema central está ligado por cabo ao *router* e os restantes dispositivos estão ligados via *Wi-Fi*. Para sistema central usou-se um *Lenovo ideapad 110*, para sistema local um *Lenovo Y50*, para *router* usou-se um *Conceptronic C300BRS4A* e para dispositivo pessoal do utilizador um *smartphone, tablet, portátil* ou computador pessoal

Inserir-se no sistema central os dados iniciais presentes no Apêndice D. Este gera registos para clientes, de forma ao utilizador ter informação para consultar a partir do seu dispositivo. O sistema local, no início do teste, tem apenas um simulador a gerar registos. O objetivo é simular moldes instalados no cliente, que se encontram a gerar registos e o utilizador deve preparar o sistema local de forma a que estes registos comecem a ser transferidos para o sistema central.

## 5.2 Plano dos testes

Inicialmente, contextualiza-se o utilizador sobre os objetivos e funcionalidades da AGS. Aproveita-se esta fase para recolher algumas informações sobre utilizador:

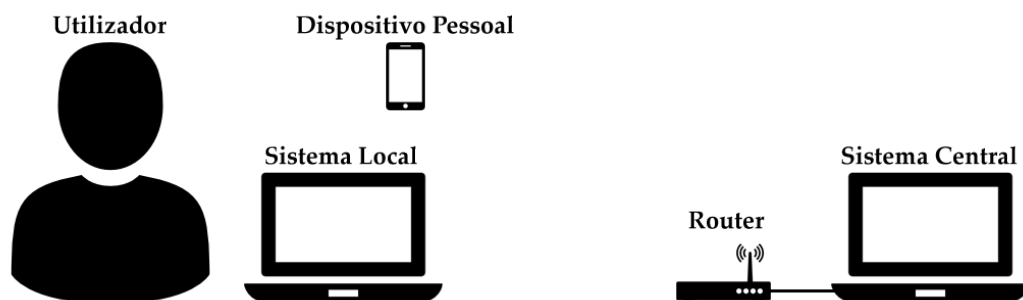
- Ocupação profissional
- Grau de acompanhamento do projeto
- Grau de conhecimentos sobre *SQL*

Esta informação permite traçar um perfil dos utilizadores que participaram nos testes. Passando aos testes propriamente ditos, estes têm duas partes distintas que seguem sensivelmente os processos de realizar consultas e de configurar e definir os sistemas locais dos clientes, como representado nas Figuras C.6 e C.7, respetivamente. Em cada etapa do teste anota-se se o utilizador terminou a tarefa:

- Sem problemas - o utilizador não cometeu erros durante a realização da tarefa
- Após erro do utilizador - o utilizador cometeu erros durante a realização da tarefa e as mensagens de erro retornadas permitiram ao utilizador adaptar e terminar a tarefa
- Após erro da AGS - o utilizador encontrou um erro da AGS durante a tarefa que teve de ser resolvido pelo programador de forma a concluir a tarefa
- Não conseguiu terminar - o utilizador encontrou um erro fatal que não o permitiu terminar a tarefa

Terminando com uma avaliação por parte do utilizador se a AGS foi capaz de cumprir os objetivos definidos anteriormente.

### 5.2.1 Primeira parte - Consultas

Como referido no Capítulo 4, esta parte foi desenvolvida com vista a uma utilização geral. Assim sendo, pediu-se aos utilizadores que usassem, quando possível, um dispositivo pessoal para interagir com a AGS. Anota-se quantos utilizadores utilizaram dispositivos pessoais e qual o dispositivo usaram:

- *Smartphone*
- *Tablet*
- Portátil

Depois do utilizador aceder à AGS pelo dispositivo são pedidas as seguintes tarefas:

1. Iniciar sessão com as credenciais: user, password
2. Gerar uma *query* onde se observe: ID e nome dos clientes, ID dos moldes, número e tipo dos sensores e fase, data/hora, milissegundos e valor dos registos
3. Filtrar a resposta retornada para o cliente com o ID 10005
4. Copiar o *link* da resposta, terminar a sessão. O utilizador deve reabrir a resposta gerada pelo *link* sem ter de gerar a *query* novamente. Aqui espera-se que o utilizador seja redirecionado para a página principal e que perceba que tem de iniciar sessão e re-introduzir o *link*

Depois do teste ser realizado pede-se aos utilizadores que repitam o processo de forma livre para se obter mais informação sobre a experiência do utilizador. Quando o utilizador tiver terminado recolhem-se comentários e sugestões para implementar em trabalhos futuros.

### 5.2.2 Segunda parte - Sistema Local

Passando para o dispositivo que simula o sistema local, inicia-se o simulador do cliente 10003 para começar a gerar registos. O utilizador deve preparar o sistema local de forma a que os registos gerados passem a ser armazenados no sistema central. Quando o utilizador aceder à AGS pelo dispositivo local são pedidas as seguintes tarefas:

1. Verificar que o cliente com ID 10003 não se encontra no sistema
2. Adicionar o cliente com ID 10003 e informação aleatória
3. Instalar e configurar o *MySQL*
4. Criar base de dados temporária local
5. Criar base de dados local do cliente adicionado
6. Conectar à base de dados do cliente adicionado
7. Alterar o cliente para adicionar o IP e port corretos
8. Adicionar os moldes 9007 e 9008
9. Para cada molde adicionar um sensor com o número 1
10. Validar a informação, registando-a permanentemente no sistema
11. Atualizar programa de transferência
12. Verificar que registos estão a ser gerados e transferidos

Mais uma vez, depois do teste ser realizado, pede-se aos utilizadores que repitam o processo de forma livre para se obter mais informação sobre a experiência do utilizador. Quando o utilizador tiver terminado recolhem-se comentários e sugestões para implementar em trabalhos futuros.

### 5.3 Resultados dos testes

Para testar funcionalidades e robustez da AGS, foram convidadas 9 pessoas para participarem nos testes. Em relação aos utilizadores, 22.2% eram estudantes, 22.2% eram professores e 55.6% tinham outra ocupação, como representado na Figura 5.2. Quanto ao grau de acompanhamento do projeto, 55.6% não conheciam o projeto, 22.2% conheciam o projeto mas não o seu funcionamento e 22.2% conheciam o funcionamento do projeto, como representado na Figura 5.3. Uma auto-avaliação dos utilizadores do grau de conhecimentos sobre *SQL* mostrou que 88.9% não tinham conhecimentos, 11.1% tinham algum conhecimento e nenhum tinha bons conhecimentos, como demonstrado na Figura 5.4.



Figura 5.2: Gráfico da ocupação profissional dos utilizadores



Figura 5.3: Gráfico do grau de acompanhamento do projeto dos utilizadores



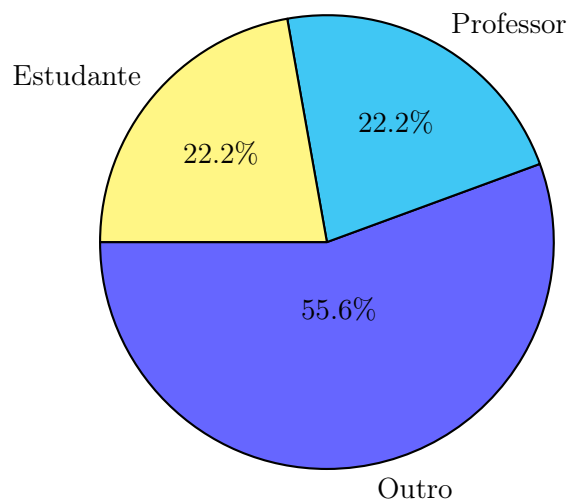

Figura 5.4: Gráfico do grau de conhecimentos sobre *SQL* dos utilizadores

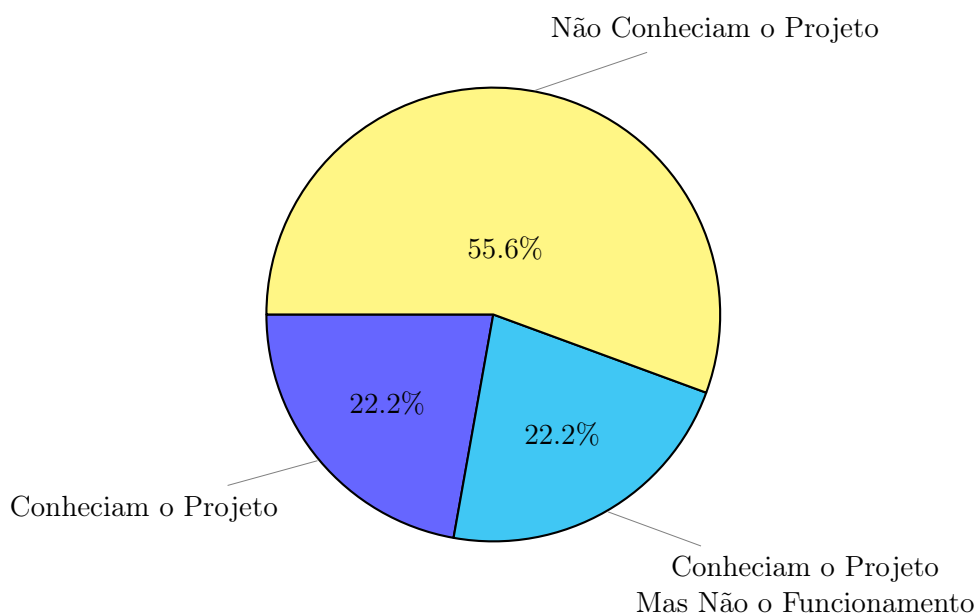
### 5.3.1 Resultados da primeira parte

Na primeira parte, 100% dos utilizadores usaram um dispositivo pessoal, dos quais 66.7% eram *smartphones*, 11.1% *tablets* e 22.2% portáteis, como demonstrado na Figura 5.5.

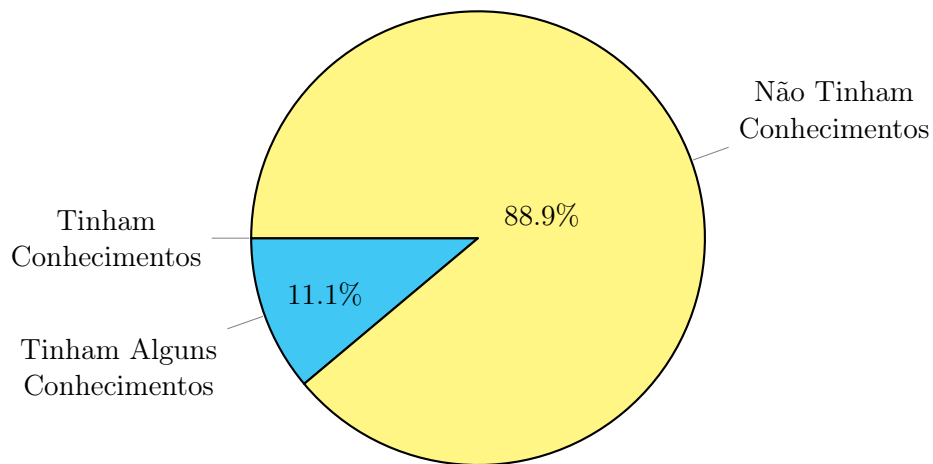

Figura 5.5: Gráfico dos dispositivos pessoais utilizados nos testes

Passando às etapas desta parte do teste, os resultados são apresentados da Figura 5.6 a Figura 5.9:

1. Iniciar sessão, 11.1% dos utilizadores introduziram credenciais erradas

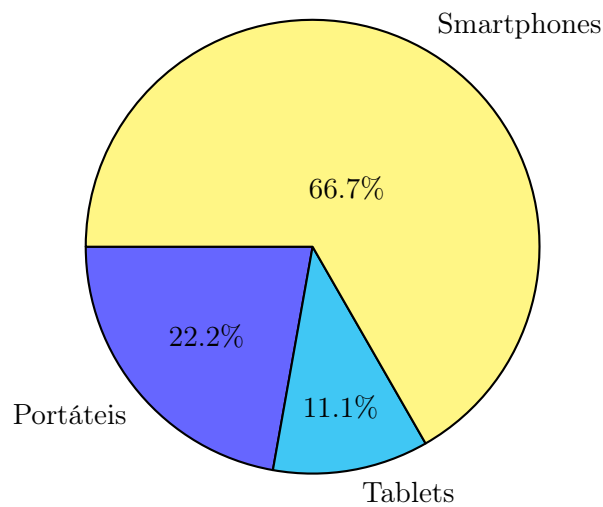

Figura 5.6: Gráfico do resultado de iniciar sessão

2. Gerar uma *query*, 100% dos utilizadores concluíram a tarefa sem problemas

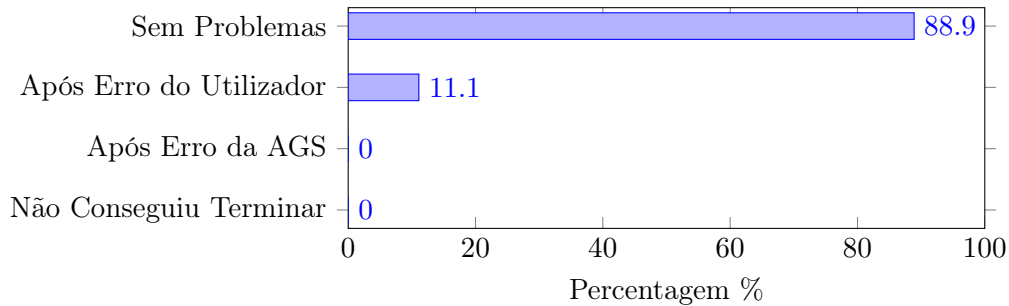

Figura 5.7: Gráfico do resultado de gerar uma *query*

3. Filtrar a resposta retornada, 44.4% dos utilizadores tiveram dificuldades em filtrar a *query*. Estes utilizadores tinham em comum o facto de estarem a utilizar os seus *smartphones* que não permitem visualizar o exemplo da caixa de texto Filtrar

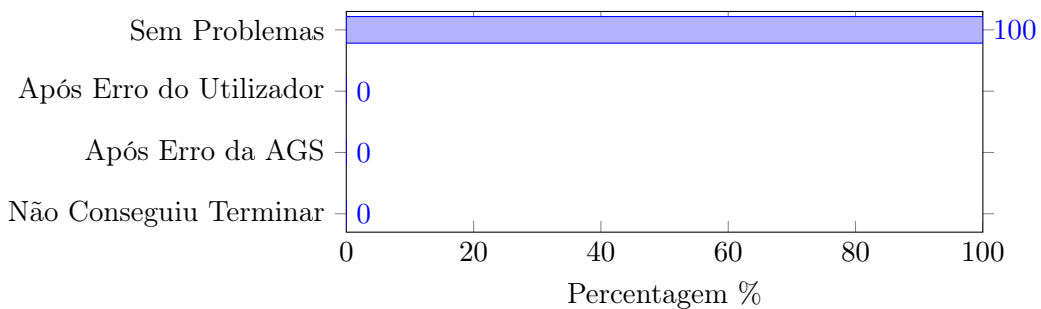

Figura 5.8: Gráfico do resultado de filtrar a resposta retornada

4. Reabrir a resposta anterior pelo *link* após terminar sessão, 33.3% dos utilizadores tiveram dificuldades em realizar a tarefa. Tentaram inserir o *link* na caixa de texto Query

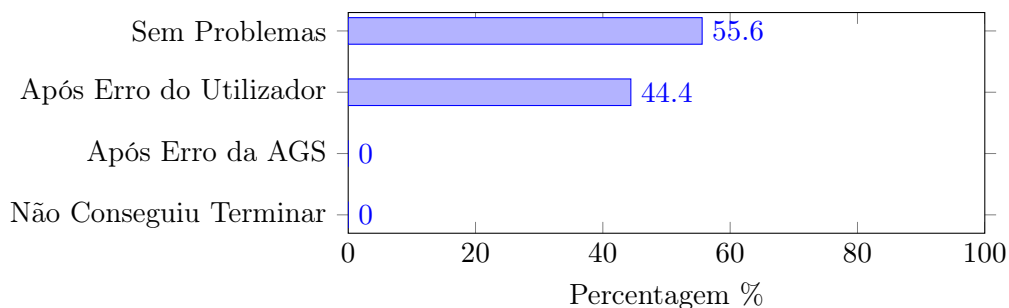

Figura 5.9: Gráfico do resultado de reabrir a resposta anterior pelo *link* após terminar sessão

No final do teste pediu-se aos utilizadores que repetissem o processo de forma livre. Durante toda esta parte do teste, notou-se que nenhum utilizador usou a componente de introduzir uma *query* diretamente. Isto seria de esperar dado que a maioria dos utilizadores não tem conhecimentos de *SQL* e confirma que AGS cumpre o objetivo de assistir estes utilizadores na geração de *queries*. Para a componente das Consultas foram recolhidas as seguintes sugestões:

- Tornar o exemplo de ajuda nas caixas de texto Filtrar e Ordenar mais visíveis, especialmente para os utilizadores dos *smartphones*
- Criar uma *checkbox* para selecionar e anular a seleção dos atributos de uma coluna
- Tornar a interface mais simples sem se utilizar *cl\_*, *m\_*, etc.
- Quando se utiliza o *link* para reabrir a resposta gerada após terminar sessão, em vez do utilizador ser redirecionado para a página principal, redirecionar o utilizador para página de *Login* e depois abrir diretamente a resposta
- Dividir a resposta por páginas
- Complementar a resposta com gráficos

### 5.3.2 Resultados da segunda parte

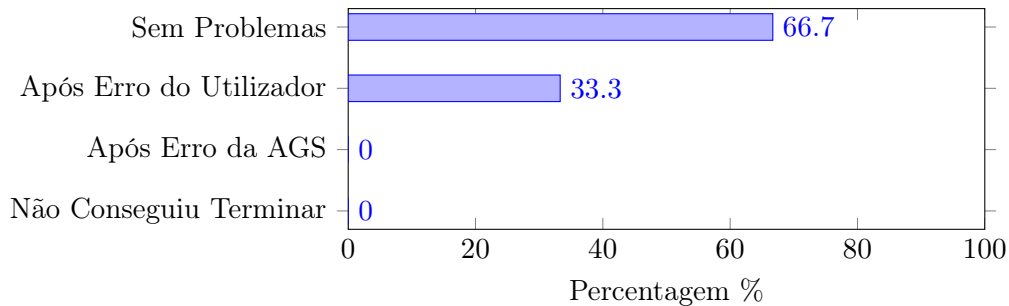
Seguindo as etapas desta parte do teste, os resultados são apresentados da Figura 5.10 a Figura 5.9:

1. Verificar que o cliente não se encontra no sistema, 100% dos utilizadores concluíram a tarefa sem problemas



Figura 5.10: Gráfico do resultado de verificar que o cliente não se encontra no sistema

2. Adicionar o cliente, 11.1% dos utilizadores introduziram informação não válida

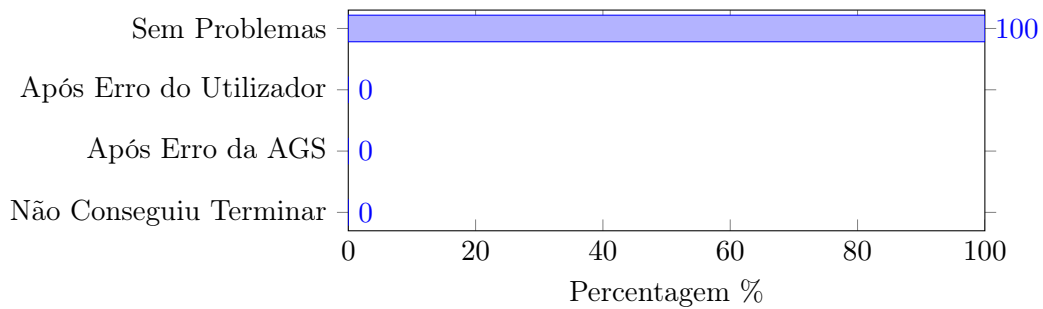

Figura 5.11: Gráfico do resultado de adicionar o cliente

3. Instalar e configurar o *MySQL*, 88.9% dos utilizadores não conseguiram realizar a tarefa porque, mesmo desinstalando o programa, os seus ficheiros de configuração não eram removidos do sistema

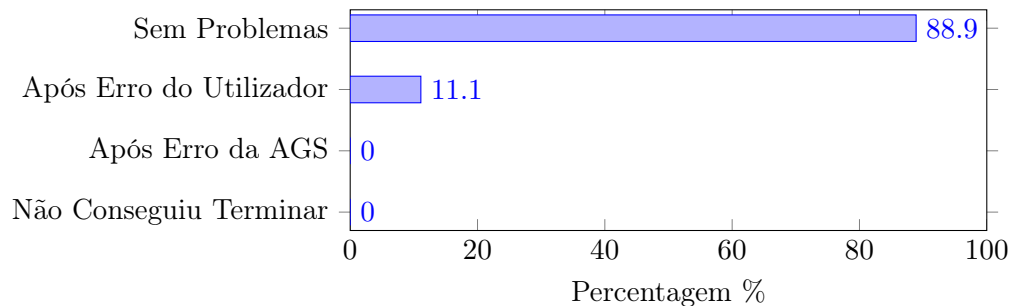

Figura 5.12: Gráfico do resultado de instalar e configurar o *MySQL*

4. Criar base de dados temporária local, 100% dos utilizadores concluíram a tarefa sem problemas

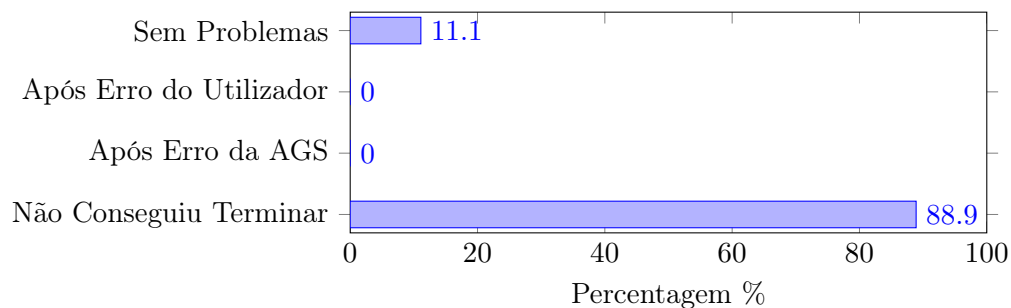

Figura 5.13: Gráfico do resultado de criar base de dados temporária

5. Criar base de dados local do cliente, 11.1% dos utilizadores introduziram um ID de cliente não válido

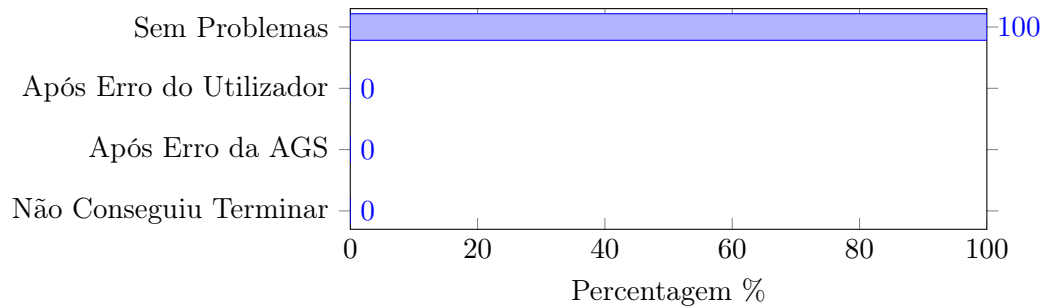

Figura 5.14: Gráfico do resultado de criar base de dados local do cliente

6. Conectar à base de dados local, 22.2% dos utilizadores introduziram um nome da base de dados não válido

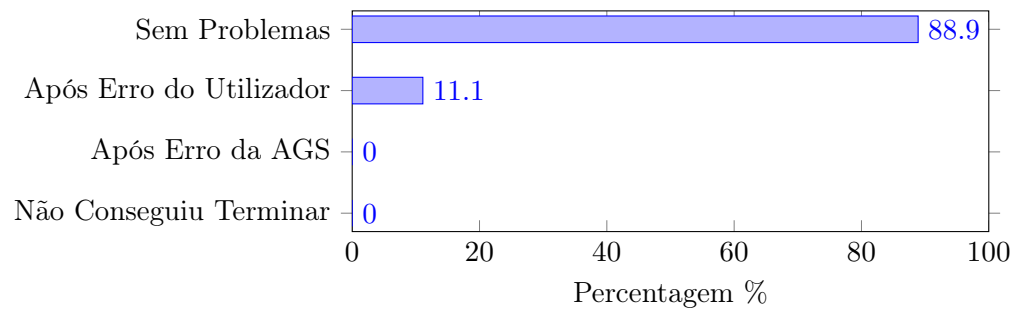

Figura 5.15: Gráfico do resultado de conectar à base de dados local

7. Alterar cliente, 33.3% dos utilizadores não inseriram toda a informação necessária para alterar um cliente e 11.1% dos utilizadores detetaram erros na AGS que tiveram de ser corrigidos a fim de terminar a tarefa

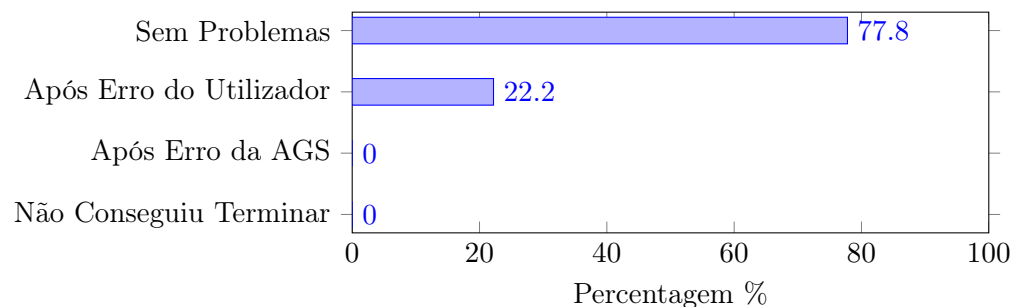

Figura 5.16: Gráfico do resultado de alterar cliente

8. Adicionar moldes, 100% dos utilizadores concluíram a tarefa sem problemas

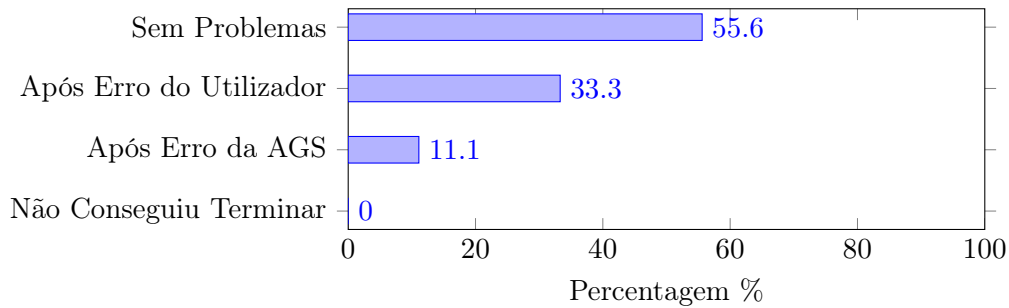

Figura 5.17: Gráfico do resultado de adicionar moldes

9. Adicionar sensores, 100% dos utilizadores concluíram a tarefa sem problemas

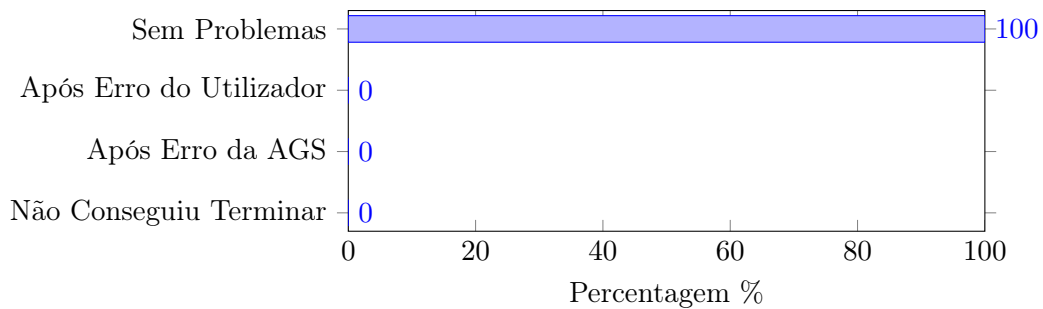

Figura 5.18: Gráfico do resultado de adicionar sensores

10. Validar a informação, 22.2% dos utilizadores detetaram erros na AGS que tiveram de ser corrigidos a fim de terminar a tarefa. Um dos utilizadores teve um pico de latência do servidor que causou o fecho da aplicação no *browser*, deduziu-se que este pico foi falha do *hardware* utilizado

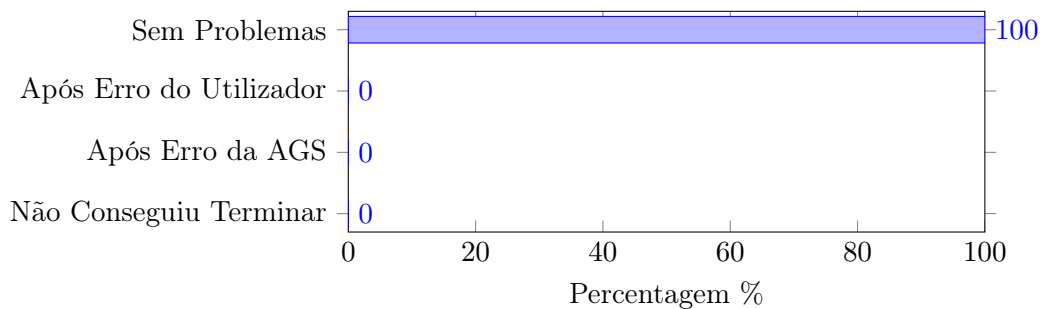

Figura 5.19: Gráfico do resultado de validar a informação

11. Atualizar o programa de transferência, 22.2% dos utilizadores não conseguiram terminar a tarefa porque foi detetado um conflito entre programas que não se pode resolver durante o teste e 11.1% dos utilizadores encontraram erros na AGS que tiveram de ser corrigidos a fim de terminar a tarefa

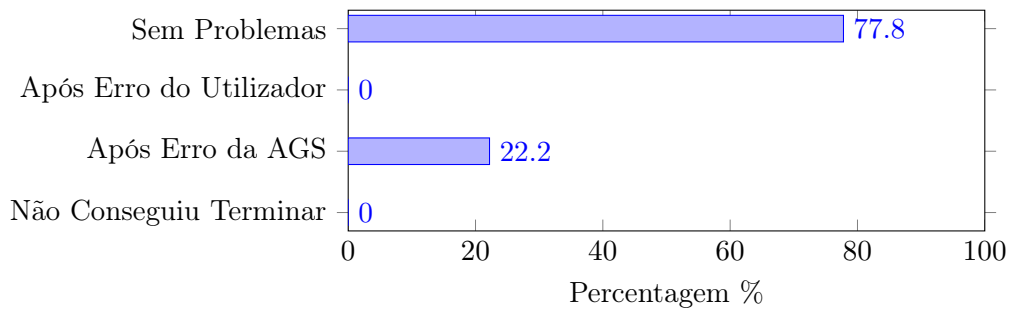

Figura 5.20: Gráfico do resultado de atualizar o programa de transferência

12. Verificar registos a serem gerados e transferidos, 22.2% dos utilizadores não conseguiram terminar a tarefa por não terem tido sucesso no passo anterior

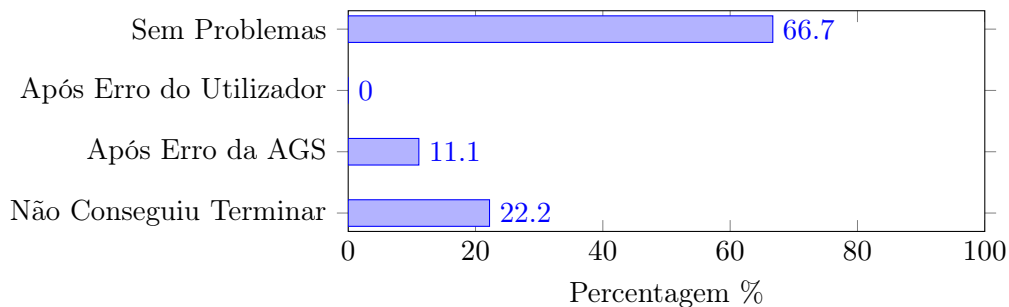

Figura 5.21: Gráfico do resultado de verificar registos a serem gerados e transferidos

Durante a segunda parte do teste, verificou-se que os utilizadores estavam mais à vontade para gerar *queries* comparativamente à primeira parte. Isto demonstra que a AGS requer alguma experiência por parte dos utilizadores para poder ser usada eficazmente.

Para a componente da Administração Local foram recolhidas as seguintes sugestões:

- Completar automaticamente a informação para alterar o cliente
- Adicionar um tutorial na AGS de como preparar o sistema local
- Criar avisos nos botões Validar e Atualizar para que o utilizador não realize estas ações por engano

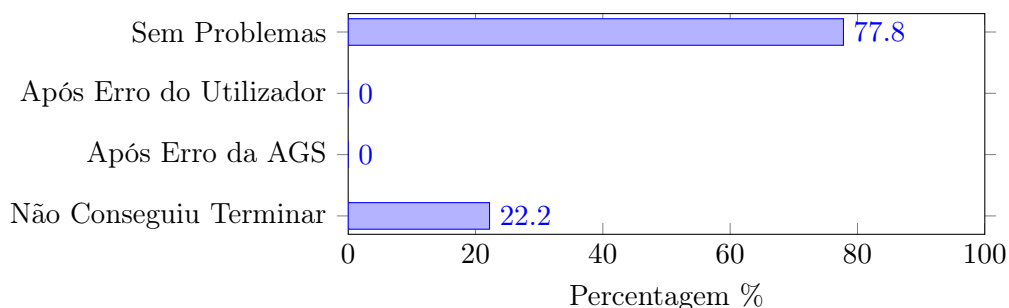
Terminado com a avaliação por parte dos utilizadores, 100% dos utilizadores concordam que a AGS cumpre os objetivos de assistir na geração de *queries* e de configurar e definir o sistema local do cliente.



# Capítulo 6

## Conclusões

O desafio proposto consiste em monitorizar sensores remotamente. Para isto definiram-se como objetivos principais desenvolver uma rede de bases de dados relacionais e uma aplicação de gestão do sistema que permitisse interagir com elas. Estes objetivos foram concluídos com sucesso. Este capítulo contém comentários sobre o desempenho da solução desenvolvida e propostas para trabalhos futuros.

### 6.1 Comentários

#### 6.1.1 Infraestrutura de dados

Em relação à infraestrutura proposta, esta cumpre todos os requisitos propostos de garantir uma transferência segura, confidencial e permanente de valores, criando um histórico dos moldes monitorizados. Consiste numa rede de BDs relacionais com uma central e uma local para cada cliente, o que minimiza a perda de registos em caso de falha de conexão; num programa de transferência de registos que coordena a transferência dos registos para o sistema central que cria históricos das medições dos moldes; noutro de gestão de *backups* que limpa a BD central dos registos mais antigos e arquiva-os em ficheiros num repositório *online*; terminando com simuladores que substituem a aquisição de dados reais e permitem popular as BDs locais.

Neste projeto, para ajudar a distinguir as informações, manteve-se a opção de definir manualmente os IDs dos clientes, moldes e sensores. No entanto, numa solução final, estes IDs devem ser gerados automaticamente de forma incremental para manter as BDs organizadas.

Como definido nos objetivos, esta solução não impõe restrições na instrumentação dos moldes. Para introduzir dados nas BDs locais pode ser utilizado qualquer sistema operativo e linguagem de programação desde que esta tenha protocolos de comunicação com *MySQL* e gere *queries* do tipo:

```
INSERT INTO registos
VALUES
(molde, sensor, fase, data_hora, milissegundos, valor);
```

Na realidade esta infraestrutura pode ser utilizada em qualquer contexto de monitorização remota de sensores desde que seja desenvolvido um modelo de dados apropriado.

### 6.1.2 Programa de transferência

O programa cumpre os objetivos definidos de garantir a conservação e taxa de transferência dos registos gerados, bem como ser simples para permitir a sua portabilidade para outras linguagens de programação.

Este foi desenvolvido como sendo centralizado em vez de descentralizado, como demonstrado na Figura 6.1. Na versão centralizada, o sistema central tem de garantir a transferência de todos os clientes o que pode levar a um maior tempo de utilização do processador e consequente perda de desempenho. A versão descentralizada divide este tempo de utilização do processador pelos clientes dado que têm de ser os sistemas locais a garantir a transferência dos registos. Além disto, nesta versão, o programa de transferência pode ser mais simples dado que não existe necessidade do programa principal se dividir em subprogramas, podendo-se resumir aos passos representados na Figura C.2.



Figura 6.1: Diagrama da infraestrutura com múltiplas BDs locais conectadas a uma BD central, com o programa de transferência de registos descentralizado

No entanto, a versão descentralizada tem desvantagens, o aumento do tempo de utilização do processador dos sistemas locais, por causa do programa de transferência, pode comprometer o desempenho da aquisição de dados no caso desta necessitar de uma elevada cadência de registos. Outra desvantagem, se for necessário alterar o programa de transferência para

adicionar novas funcionalidades, tem de se aceder aos sistemas locais onde estes estão a ser executados. Se o programador encarregue de fazer estas alterações não poder aceder diretamente ao sistema local, porque, por exemplo, o sistema local do cliente está situado num país diferente, tem de se garantir uma conexão remota para se poderem realizar estas alterações. Através desta conexão remota o operador pode modificar o sistema local e as BDs como administrador, o que permite contornar as restrições e seguranças definidas e, conseqüentemente, comprometer a infraestrutura de dados. Terminando com a questão das permissões das credenciais do programa de transferência na Tabela 3.4. Na versão centralizada, o sistema central não tem de garantir permissões aos endereços dos sistemas locais, ao contrário da versão descentralizada, que tem de garantir permissões aos endereços de todos os sistemas locais. Esta versão requer um maior controlo dos acessos que complica o processo de criação e definição das credenciais do programa de transferência. Por causa destas desvantagens escolheu-se seguir pela versão centralizada.

O método para reiniciar o programa remotamente pela AGS pode, no entanto, ser melhorado. Atualmente, o programa verifica com base num temporizador a BD regulação de procedimentos. Dependendo deste temporizador pode existir alguma latência entre o ato de alterar o parâmetro `a_transferencia` e o reiniciar propriamente dito do programa. Seria interessante desenvolver outro método que garanta que este se reinicie sem latência.

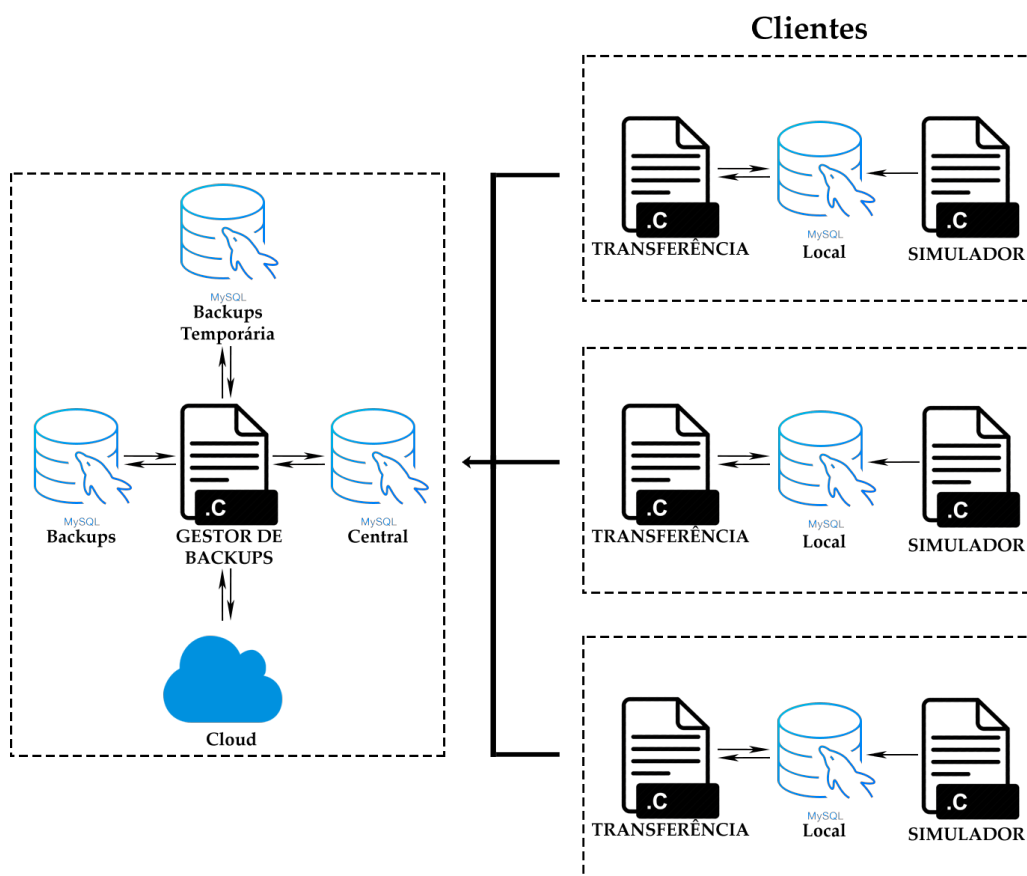
A taxa de transferência de registos é definida pela capacidade de processamento do sistema utilizado. Durante o desenvolvimento do projeto testou-se a taxa de transferência do programa com os dados presentes na Tabela 6.1.

#### clientes

| ID    | Nome                     | Nº de Moldes | Nº de Sensores | Registos/Segundo |
|-------|--------------------------|--------------|----------------|------------------|
| 10001 | Autocolismos & Company   | 4            | 16             | 48               |
| 10002 | Máscaras de Carnaval LDA | 6            | 30             | 90               |
| 10003 | Aperture Science         | 2            | 2              | 12               |
| 10004 | Black Mesa               | 1            | 10             | 30               |
| 10005 | Vault-Tec Corporation    | 1            | 1              | 3                |

Tabela 6.1: Tabela com os dados utilizados para testar a taxa de transferência de registos, com uma média dos registos gerados por segundo para cada cliente

A quantidade de registos gerada em cada cliente varia consoante o número de moldes e sensores, por este motivo não faz sentido que seja usada a mesma taxa de transferência para todos os clientes. Assim sendo, sugere-se para futuros desenvolvimentos, criar um método de ajustar automaticamente a taxa de transferência de registos para a quantidade de registos produzidos, diminuindo o tempo de utilização do processador do sistema central.

### 6.1.3 Gestão de *Backups*

O programa de gestão de *backups* cumpre os objetivos definidos de gerar *backups*, organizar e limpar a BD central, bem como ser simples para permitir a sua portabilidade para outras linguagens de programação.

Quanto à componente de gerar *backups*, existem algumas limitações no método utilizado. Atualmente, o programa cria os ficheiros de *backup* executando diretamente no terminal o comando `mysqldump` que permite definir a pasta de destino para o ficheiro criado:

```
mysqldump -u backupmanager -pbackup1234 backups_temp >
~/Backups/backup.sql
```

Este comando também pode ser usado via *query* para o *MySQL*. No entanto, este não tem permissões para criar ficheiros fora da sua pasta principal. Esta pasta está protegida com permissões de administrador do sistema operativo, o que torna difícil mover os *backups* para o repositório *online*. Na verdade é possível habilitar o *MySQL* para criar ficheiros fora da sua pasta principal, só que isto pode constituir uma falha de segurança dado que se podem enviar comandos para o terminal via *query*.

Como referido na Seção 3.4 os ficheiros criados via *mysqldump* funcionam como ponto de restauro e requerem o uso de uma BD intermédia para proceder à sua concatenação. No entanto, foi a solução que permitiu interagir com o repositório *online*.

Uma solução explorada inicialmente para criar *backups* consistia em ficheiros *.csv* que continham apenas registos com uma *query* do estilo:

```
SELECT *
FROM backups.registos
WHERE r_IDMolde = @IDMolde
INTO OUTFILE
'backup_@IDCliente_@IDMolde_@dataIni_@dataFim.csv'
FIELDS TERMINATED BY ','
ENCLOSED BY '"'
LINES TERMINATED BY '\n'
```

Esta solução simplifica o processo de criação e concatenação dos *backups* dado que esta não necessita de uma BD intermédia mas, tem algumas desvantagens. A desvantagem principal, como foi referido anteriormente, é não se poder definir o diretório de criação do ficheiro fora da pasta principal do *MySQL*. Além disto, para os dados poderem ser carregados devidamente, as informações dos clientes, moldes, sensores e registos têm de ser armazenadas separadamente, o que vai gerar uma maior diversidade de ficheiros de *backup*. Isto pode constituir um problema se o planeamento dos ficheiros não for bem efetuado.

Em futuros desenvolvimentos, se for definido que o diretório de criação dos *backups* não é imperativo, deve-se dar ênfase a esta solução dado que o processo de gerar e concatenar *backups* é mais simples e conseqüentemente mais rápido do que a solução usada neste projeto.

Quanto à componente de concatenar *backups*, esta solução pode não se ter demonstrado útil. Se um molde tiver muitos registos, concatenar os seus *backups* pode ultrapassar a capacidade máxima da base de dados, referida na Subseção 2.4.3. Além disto, se se desejar consultar o histórico de um molde arquivado, pode ser interessante manter os *backups* segmentados. Carregar os *backups* necessários para a consulta é mais rápido do que ter de carregar um *backup* total.

Após uma análise crítica, chegou-se à conclusão que esta solução para arquivar moldes não era útil, ainda assim escolheu-se manter as ideias do processo neste relatório. Concatenar *backups* pode ser útil noutras circunstâncias, como por exemplo, realizar uma consulta que envolvam registos mais antigos que já tenham sido guardados. Dada a relativa complexidade de realizar a concatenação decidiu-se que as ideias desenvolvidas podem servir de base para trabalhos futuros.

### 6.1.4 Aplicação de gestão do sistema

A AGS cumpre os objetivos propostos de ser multiplataforma e garantir um acesso remoto à BD central, bem como gerir as informações dos clientes, moldes e sensores.

As mensagens de erro retornadas diretamente pelo *MySQL*, apesar de conterem bastante informação, não são simples de se perceber. Deve-se melhorar as mensagens de erro retornadas para que o utilizador as perceba mais facilmente.

De momento a AGS está preparada para ter mais que um cliente no sistema local. Quando se transitar para a situação real em que cada sistema só tem um cliente pode-se concatenar o processo de Adicionar Cliente, Instalar *MySQL*, Criar Local e Conectar Local num processo só, como demonstrado nas Figuras 6.2, 6.3 e 6.4.



Figura 6.2: Exemplo de quando se clica em Conectar Local pela primeira vez e o sistema local não tem o *MySQL* instalado



Figura 6.3: Exemplo de quando se clica em Conectar Local pela segunda vez para criar as BDs no sistema local

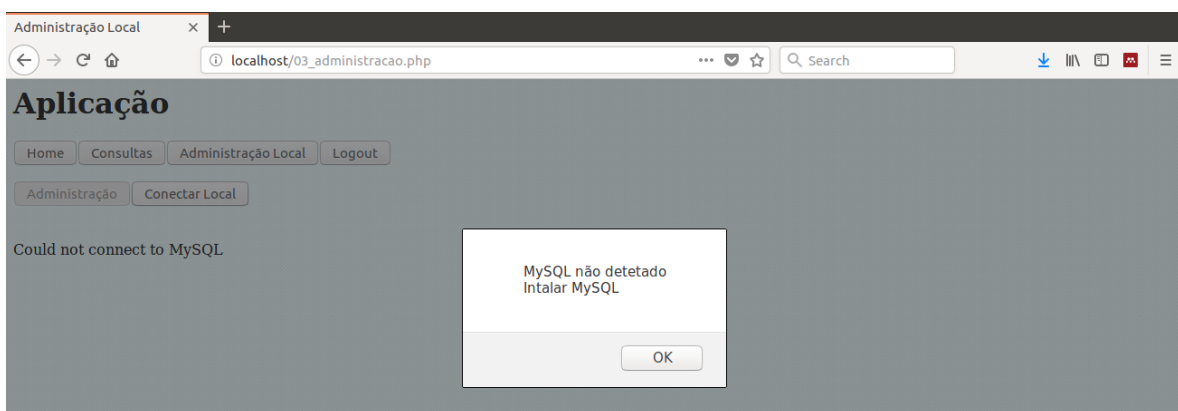

Figura 6.4: Exemplo de quando se clica em Conectar Local pela terceira vez em que a conexão é realizada diretamente, sem ser necessário escolher o cliente

A AGS só está preparada para adicionar informação à infraestrutura e instalar o sistema local. Sugere-se para futuros desenvolvimentos, preparar a aplicação para eliminar informação da infraestrutura. Na Figura 6.5 está um exemplo de um botão Eliminar Cliente que eliminaria a informação relativa do cliente e desinstalaria automaticamente o sistema local.

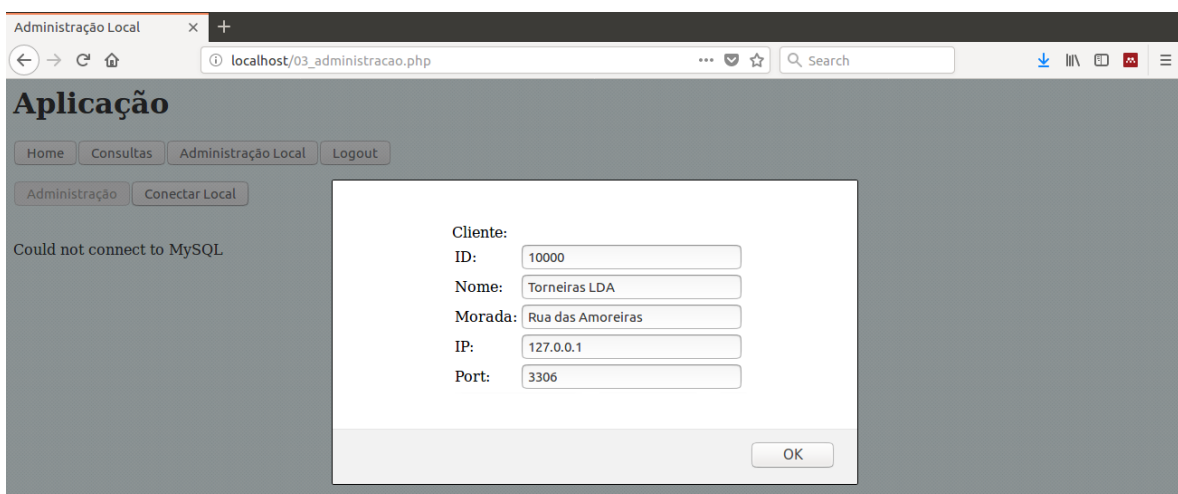

Figura 6.5: Exemplo da área Gestão de Clientes com a funcionalidade Eliminar Cliente, que irá remover toda a informação relativa do cliente e eliminar as BDs locais

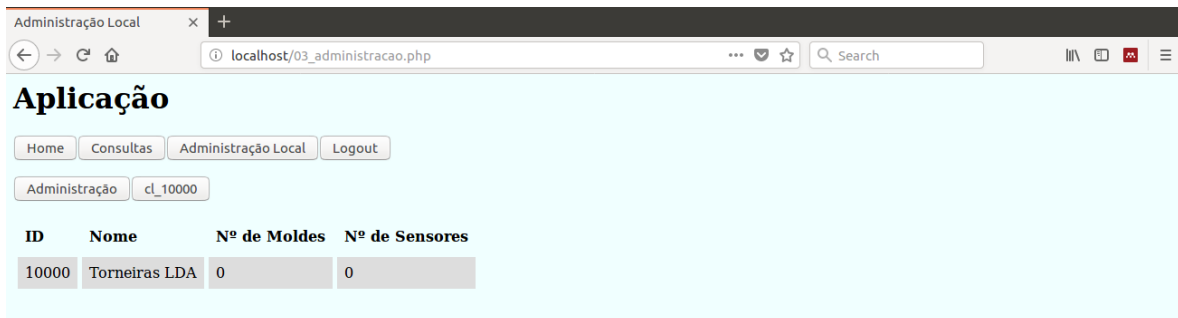
Deve ser realizada uma revisão de segurança à AGS. Um programador com intenções maliciosas pode aceder ao sistema pela AGS e realizar comandos que podem comprometer o sistema.

Apesar de serem necessários alguns ajustes de forma a melhorar o desempenho, a solução proposta da infraestrutura de dados e AGS é completamente funcional e pode ser já implementada numa fase experimental.

## 6.2 Trabalhos Futuros

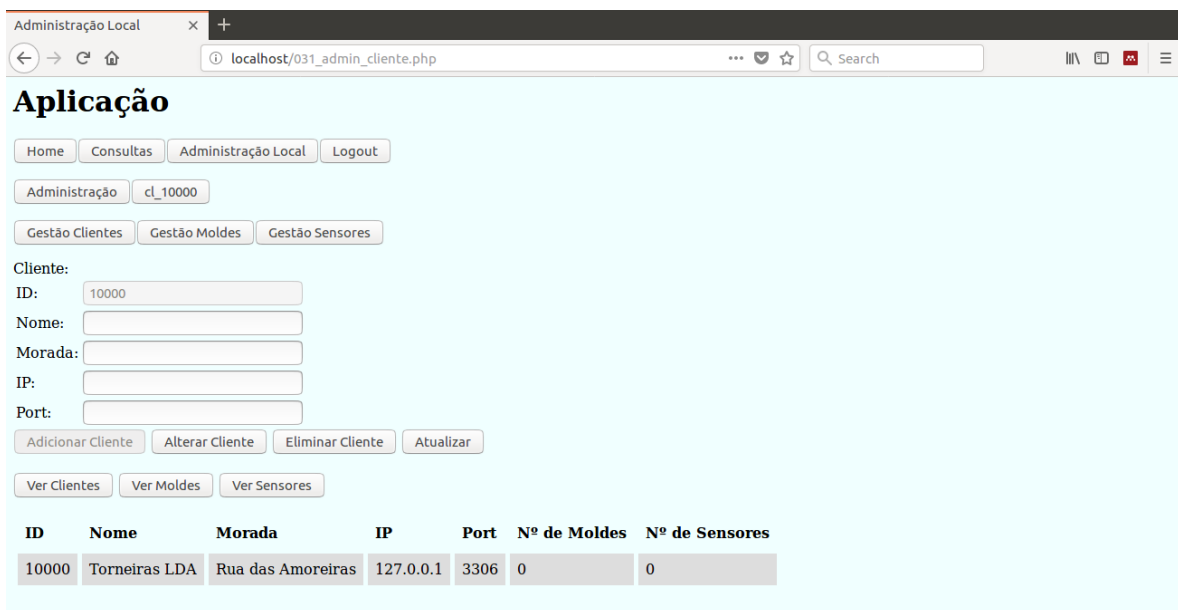
De uma forma geral, o trabalho foi desenvolvido com ferramentas algo ultrapassadas como o *C* e o *PHP*. Isto deveu-se à afinidade com estas linguagens assim sendo, para trabalhos futuros, sugere-se refazer a solução desenvolvida utilizando ferramentas mais atuais e que eventualmente abrirão portas para novas funcionalidades. Nesta componente de utilizar ferramentas mais atuais, sugere-se investigar alguns *softwares* como *CockroachDB* e *Apache Cassandra* que são permitidas criar BDs distribuídas.

Em relação à infraestrutura de dados, as BDs locais nos clientes funcionam essencialmente como *buffers*. Assim sendo, sugere-se para trabalhos futuros simplificar a infraestrutura desenvolvida trocando as BDs locais por *buffers* mais simples. Esta vertente tem a vantagem de permitir maiores taxas de geração de registos. Sugere-se investigar se compensa desenvolver estes *buffers* em *Memcached* e realizar uma transferência de registos via *webservice*.

Neste tópico da taxa máxima de geração de registos, não foi testado quantos registos por segundo podem ser inseridos na infraestrutura. Isto deveu-se à falta de informação sobre o número de sensores que cada molde teria e a sua respetiva taxa de geração de valores. Todos os SGBDs têm limites quanto a inserção de tuplos numa tabela, seja por limite de *software* ou *hardware*, sendo assim necessário procurar formas de aumentar estas taxas de inserção. Uma sugestão seria, na tabela registos, em vez de se inserir um tuplo, inserir um vetor (em inglês *array*) com toda a informação:

```
INSERT INTO registos VALUES
("molde_sensor_data_hora_milissegundos_valor");
```

Isto aumenta as taxas de inserção mas diminuí a acessibilidade à informação dado que deixa de ser possível realizar *queries* com clausulas nos atributos, pelo que devem ser realizados testes para verificar qual das abordagens deve ser tomada.

Ainda na infraestrutura dos dados não foi definido como os sensores dos moldes serão ligados ao servidor local. No desenvolvimento deste projeto assumiu-se que todos os moldes estão ligados diretamente ao sistema local. No entanto, isto pode não ser sempre possível de se realizar por motivos físicos. Na Figura 6.6 está representado um exemplo de um cliente que adquiriu quatro moldes que estão situados em pavilhões diferentes. Os moldes 1 e 2 podem ser facilmente ligados ao sistema local no entanto, dada a distancia aos moldes 3 e 4 pode ser difícil liga-los ao sistema local.

Se se justificar, em vez de se ter um servidor local no cliente, ter um em cada molde. Esta adaptação irá criar uma maior quantidade de BDs locais mas isto não é problemático, se o modelo de dados e o programa de transferência forem adaptados para o efeito.

Quanto à AGS, sugere-se que após uma apresentação inicial à empresa promotora, seja iniciado um processo iterativo de desenvolvimento para escolher e desenvolver novas funcionalidades que possam ser úteis e que não tenham sido abrangidas neste projeto, como por exemplo, a criação de utilizadores baseado no ID de trabalhador demonstrado na Figura 6.7, que pode depois servir para criar históricos das intervenções dos utilizadores nas BDs. Culminando numa estilização da AGS para que esta tenha um aspeto mais amigável ao utilizador.



Figura 6.6: Exemplo de um cliente com moldes em pavilhões diferentes, que pode dificultar as ligações ao sistema local

A captura de tela mostra uma página web de registro de utilizador. O título da página é "Aplicação". O formulário de registro contém os seguintes campos:

- Registrar:
- ID:
- Email:
- Utilizador:
- Password:
- Repetir Password:

Um botão "Registrar" está localizado na base do formulário.

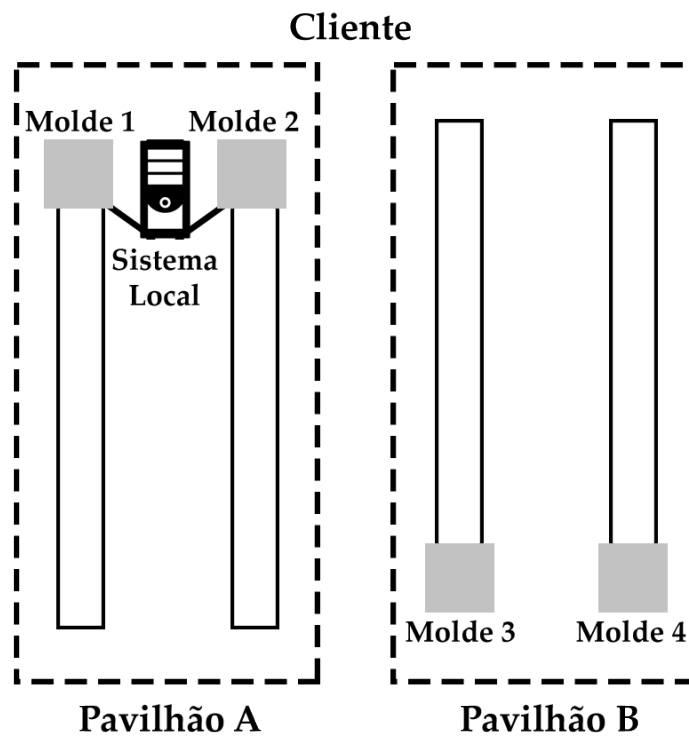
Figura 6.7: Exemplo de área de Registrar Utilizador para criar utilizadores com base no ID de trabalhador e email



Sugere-se a criação de um sistema de notificações e monitorização automático dos moldes. Durante o desenvolvimento do projeto chegou-se à conclusão de que é impossível para um utilizador analisar manualmente milhões de registos de um molde e concluir se este está a funcionar corretamente. Na Figura 6.8 está representado um exemplo de um possível comportamento de um molde. Cada ponto representa a média dos registos recolhidos em cada dinamómetro, durante um mês na fase de compactação. Estão representados 10 pontos simbolizando 10 meses de funcionamento de um molde. Observa-se um desvio do centróide do molde ao longo do tempo, até este sair fora da área de funcionamento.

Com uma representação visual parece fácil identificar o comportamento errático do molde no entanto, o utilizador teria de o identificar através de consultas e análise de respostas do estilo da Figura 4.10, todos os meses.



Figura 6.8: Exemplo molde com 4 dinamómetros em pontos críticos. Cada ponto representa o centróide do molde, de acordo com a média dos valores dos dinamómetros durante um mês na fase de compactação

Para auxiliar os utilizadores a identificar este comportamento, sugere-se criar um programa capaz de correr algoritmos que analisem constantemente o comportamento dos moldes. Este programa pode ser desenvolvido em *softwares* mais sofisticados, como por exemplo *MATLAB* ou *Apache Storm*, desde que estes tenham protocolos de comunicação com *MySQL*. Mantendo em mente o ambiente *Web*, sugere-se que este programa notifique os utilizadores via AGS ou via email quando um molde começa a demonstrar um comportamento errático.

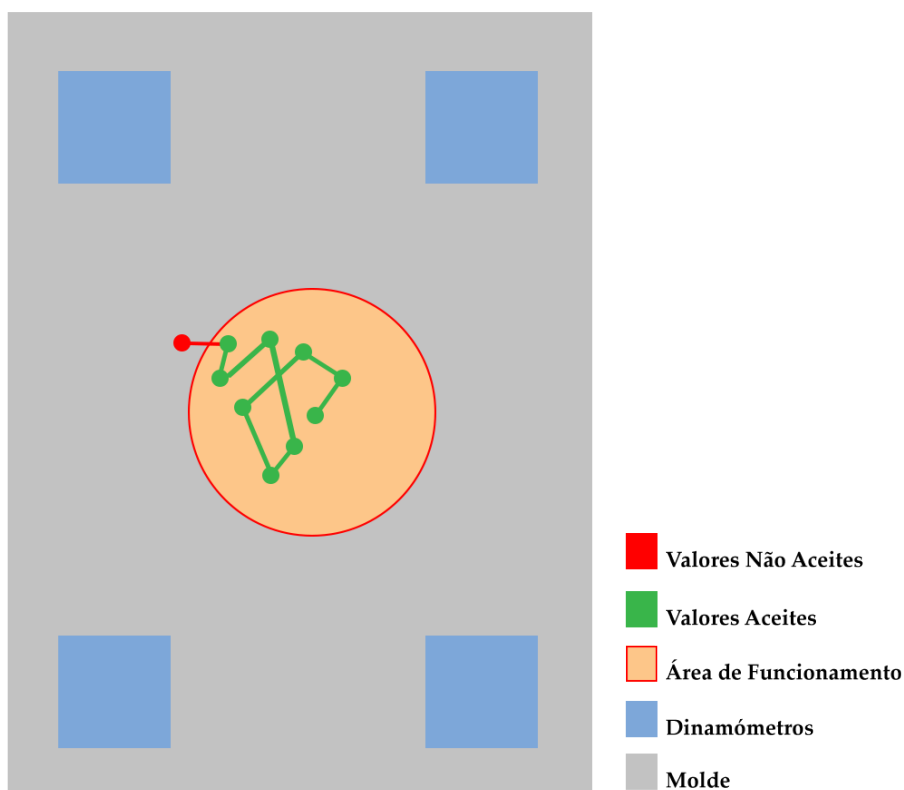

# Referências

- [1] moldagem in Dicionário infopédia da Língua Portuguesa [em linha]. Porto: Porto Editora, 2003-2018. [consult. 2018-05-22 18:20:35]. Disponível na Internet: <https://www.infopedia.pt/dicionarios/lingua-portuguesa/moldagem>.
- [2] moldar in Dicionário infopédia da Língua Portuguesa [em linha]. Porto: Porto Editora, 2003-2018. [consult. 2018-05-22 18:21:22]. Disponível na Internet: <https://www.infopedia.pt/dicionarios/lingua-portuguesa/moldar>.
- [3] molde in Dicionário infopédia da Língua Portuguesa [em linha]. Porto: Porto Editora, 2003-2018. [consult. 2018-05-22 16:51:33]. Disponível na Internet: <https://www.infopedia.pt/dicionarios/lingua-portuguesa/molde>.
- [4] G. Williams and H. A. Lord. Mold-filling studies for the injection molding of thermoplastic materials. Part I: The flow of plastic materials in hot- and cold-walled circular channels. *Polymer Engineering and Science*, 15(8):553–568, aug 1975.
- [5] Michael Trovant and Stavros A Argyropoulos. The implementation of a mathematical model to characterize mold metal interface effects in metal casting. *Canadian Metallurgical Quarterly*, 37(3-4):185–196, jun 1998.
- [6] TN) Janney, Mark A. (Knoxville and NG) Omatete, Ogbemi O. (Lagos. Method for molding ceramic powders using a water-based gel casting, jul 1991.
- [7] Jiwang Yan, Takashi Oowada, Tianfeng Zhou, and Tsunemoto Kuriyagawa. Precision machining of microstructures on electroless-plated NiP surface for molding glass components. *Journal of Materials Processing Technology*, 209(10):4802–4808, jun 2009.
- [8] Changyu Shen, Lixia Wang, and Qian Li. Optimization of injection molding process parameters using combination of artificial neural network and genetic algorithm method. *Journal of Materials Processing Technology*, 183(2-3):412–418, mar 2007.
- [9] K. Shelesh-Nezhad and E. Siores. An intelligent system for plastic injection molding process design. *Journal of Materials Processing Technology*, 63(1-3):458–462, jan 1997.
- [10] Babur Ozcelik and Ibrahim Sonat. Warpage and structural analysis of thin shell plastic in the plastic injection molding. *Materials & Design*, 30(2):367–375, feb 2009.
- [11] Xcentric. About Injection Molding. URL: <https://www.xcentricmold.com/aboutinjectmold.php>.
- [12] Richard G. Griskey. *Polymer Process Engineering*. Chapman & Hall, 1st edition, 1995.

- [13] J. S Hyatt & J. W. Hyatt. Improvement in Process and Apparatus for Manufacturing Pyroxyline. Patente Número: US133229A, nov 1872.
- [14] James W Hendry. Injection Molding Machine. Patente Número: US2705342A, may 1949.
- [15] Suzanne L. B. Woll and Douglas J. Cooper. Pattern-based closed-loop quality control for the injection molding process. *Polymer Engineering & Science*, 37(5):801–812, may 1997.
- [16] D.F. Cook, C.T. Ragsdale, and R.L. Major. Combining a neural network with a genetic algorithm for process parameter optimization. *Engineering Applications of Artificial Intelligence*, 13(4):391–396, aug 2000.
- [17] Ramez Elmasri and Shamkant Navathe. *Fundamentals of Database Systems*. Addison-Wesley Publishing Company, USA, 6th edition, 2010.
- [18] base de dados in Dicionário infopédia da Língua Portuguesa [em linha]. Porto: Porto Editora, 2003-2018. [consult. 2018-05-31 18:24:13]. Disponível na Internet: <https://www.infopedia.pt/dicionarios/lingua-portuguesa/base-de-dados>.
- [19] Edgar Frank Codd. A Relational Model of Data for Large Shared Data Banks. *Communications of the ACM*, 13(6):377–387, 1970.
- [20] Scholz Hinze. Requirement Analysis & Conceptual Database Design pdf. URL: [https://www.google.com/url?sa=t&rct=j&q=&esrc=s&source=web&cd=1&ved=0ahUKEWijp6nAyZfcAhUIWxQKHbUNAmSQFggpMAA&url=https%3A%2F%2Fpdfs.semanticscholar.org%2Fpresentation%2F882e%2F4064bde7062d1a2adf12df311b4946439304.pdf&usg=AOvVaw3NwLzsfnpA\\_7buhAfgz](https://www.google.com/url?sa=t&rct=j&q=&esrc=s&source=web&cd=1&ved=0ahUKEWijp6nAyZfcAhUIWxQKHbUNAmSQFggpMAA&url=https%3A%2F%2Fpdfs.semanticscholar.org%2Fpresentation%2F882e%2F4064bde7062d1a2adf12df311b4946439304.pdf&usg=AOvVaw3NwLzsfnpA_7buhAfgz), 2006.
- [21] Autor Desconhecido. Relational Data Model ppt. URL: [https://www.google.com/url?sa=t&rct=j&q=&esrc=s&source=web&cd=1&ved=0ahUKEWjj\\_uDmz5fcAhXIXRQKHczMBD8QFggpMAA&url=http%3A%2F%2Fwww.cs.man.ac.uk%2F~horrocks%2FTeaching%2Fcs2312%2FLectures%2FPPT%2Frelational.ppt&usg=AOvVaw3chVcROWZlJeUgbsnILL51](https://www.google.com/url?sa=t&rct=j&q=&esrc=s&source=web&cd=1&ved=0ahUKEWjj_uDmz5fcAhXIXRQKHczMBD8QFggpMAA&url=http%3A%2F%2Fwww.cs.man.ac.uk%2F~horrocks%2FTeaching%2Fcs2312%2FLectures%2FPPT%2Frelational.ppt&usg=AOvVaw3chVcROWZlJeUgbsnILL51).
- [22] Peter Pin-Shan Chen. The Entity-Relationship Unified View of Data Model-Toward a. *ACM Transactions on Database Systems*, 1(1):9–36, 1976.
- [23] Canonical. Ubuntu Community. URL: <https://www.ubuntu.com/community>.
- [24] MySQL. Reference Manual 8.0. URL: <https://dev.mysql.com/doc/refman/8.0/en/>.
- [25] Autor Desconhecido. C (Programming Language). URL: [https://en.wikipedia.org/wiki/C\\_\(programming\\_language\)](https://en.wikipedia.org/wiki/C_(programming_language)).
- [26] GNU Compiler Collection. GNU Project. URL: <https://gcc.gnu.org/>.
- [27] Apache Software Foundation. Apache HTTP Server Project. URL: <https://httpd.apache.org/>.
- [28] W3Schools. Web Development Tutorials. URL: <https://www.w3schools.com/>.
- [29] DigitalOcean. SQLite vs MySQL vs PostgreSQL: A Comparison Of Relational Database Management Systems. URL: <https://www.digitalocean.com/community/tutorials/sqlite-vs-mysql-vs-postgresql-a-comparison-of-relational-database-management-systems>.

## Apêndice A

# *Queries* para instalar a solução desenvolvida

A informação contida no Capítulo 3 permite a realização das *queries* presentes neste apêndice.

### A.1 Sistema Central

Para criar as BDs central, *backups* e *backups* temporária:

```
CREATE TABLE tipo
(
 tipo_ID INT NOT NULL,
 tipo_nome VARCHAR(50) NOT NULL,
 CONSTRAINT REPETIDO_ID_TIPO
 PRIMARY KEY(tipo_ID),
 CONSTRAINT REPETIDO_NOME_TIPO
 UNIQUE(tipo_nome)
);
CREATE TABLE fase
(
 fase_ID INT NOT NULL,
 fase_nome VARCHAR(50) NOT NULL,
 CONSTRAINT REPETIDO_ID_FASE
 PRIMARY KEY(FASE_ID),
 CONSTRAINT REPETIDO_NOME_FASE
 UNIQUE(fase_nome)
);
CREATE TABLE clientes
(
 cl_ID INT NOT NULL,
 cl_nome VARCHAR(50) NOT NULL,
 cl_morada VARCHAR(100),
 cl_IP VARCHAR(50) NOT NULL,
 cl_port INT NOT NULL,
```

```

 CONSTRAINT REPETIDO_ID_CLIENTE
 PRIMARY KEY (cl_ID)
);
CREATE TABLE moldes
(
 m_IDCliente INT NOT NULL,
 m_ID INT NOT NULL,
 m_nome VARCHAR(30),
 m_descricao VARCHAR(200),
 CONSTRAINT REPETIDO_ID_MOLDE
 PRIMARY KEY (m_ID),
 CONSTRAINT MOLDE_MAU_ID_CLIENTE
 FOREIGN KEY (m_IDCliente)
 REFERENCES clientes (cl_ID)
 ON DELETE NO ACTION ON UPDATE NO ACTION
);
CREATE TABLE sensores
(
 s_IDMolde INT NOT NULL,
 s_num INT NOT NULL,
 s_tipo INT NOT NULL,
 s_nome varchar(30),
 s_descricao varchar(200),
 CONSTRAINT REPETIDO_NUM_SENSOR
 PRIMARY KEY (s_IDMolde, s_num),
 CONSTRAINT SENSOR_MAU_ID_MOLDE
 FOREIGN KEY (s_IDMolde)
 REFERENCES moldes (m_ID)
 ON DELETE CASCADE ON UPDATE NO ACTION,
 CONSTRAINT SENSOR_MAU_ID_TIPO
 FOREIGN KEY (s_tipo)
 REFERENCES tipo (tipo_ID)
 ON DELETE NO ACTION ON UPDATE NO ACTION
);
CREATE TABLE registros
(
 r_IDMolde INT NOT NULL,
 r_numSensor INT NOT NULL,
 r_fase INT NOT NULL,
 r_data_hora DATETIME NOT NULL,
 r_milissegundos TINYINT NOT NULL,
 r_valor FLOAT,
 CONSTRAINT REPETIDO_REGISTO
 PRIMARY KEY (r_IDMolde, r_numSensor,
 r_data_hora, r_milissegundos),
 CONSTRAINT REGISTOS_MAU_ID_MOLDE_SENSOR
 FOREIGN KEY (r_IDMolde, r_numSensor)

```

```

REFERENCES sensores(s_IDMolde,s_num)
 ON DELETE CASCADE ON UPDATE NO ACTION,
CONSTRAINT REGISTOS_MAU_ID_FASE
 FOREIGN KEY(r_fase)
REFERENCES fase(fase_ID)
 ON DELETE NO ACTION ON UPDATE NO ACTION
);
INSERT INTO tipo
VALUES
(1, "Termometro"),
(2, "Dinamometro"),
(3, "Extensometro"),
(4, "Vibrometro"),
(5, "Pressao"),
(6, "Acelerometro_X"),
(7, "Acelerometro_Y"),
(8, "Acelerometro_Z");
INSERT INTO fase
VALUES
(1, "Fecho"),
(2, "Enchimento"),
(3, "Compactacao"),
(4, "Abertura"),
(5, "Extracao");

```

A BD regulação de procedimentos

```

CREATE TABLE atualizar
(
 a_indice INT NOT NULL,
 a_transferencia INT NOT NULL,
 a_backups INT NOT NULL,
 CONSTRAINT REPETIDO_INDICE_ATUALIZAR
 PRIMARY KEY(a_indice),
 CONSTRAINT ATUALIZAR_MAU_INDICE
 CHECK (a_indice = 1),
 CONSTRAINT ATUALIZAR_MAU_TRANSFERENCIA
 CHECK (a_transferencia = 0 OR a_transferencia = 1),
 CONSTRAINT ATUALIZAR_MAU_BACKUPS
 CHECK (a_backups = 0 OR a_backups = 1)
);
CREATE TABLE backups
(
 b_IDMolde INT NOT NULL,
 CONSTRAINT REPETIDO_ID_MOLDE
 PRIMARY KEY(b_IDMolde)
);
INSERT INTO atualizar

```

**VALUES**

```
(1, 0, 0);
```

E definem-se as credenciais com as respetivas permissões. Como o servidor *Apache* está a correr no sistema central, o endereço do servidor é igual ao endereço do sistema central:

```
CREATE USER 'user'@'localhost'
 IDENTIFIED BY 'password';
GRANT SELECT, INSERT, DELETE, UPDATE
 ON central.tipo TO 'user'@'localhost';
GRANT SELECT, INSERT, DELETE, UPDATE
 ON central.fase TO 'user'@'localhost';
GRANT SELECT, INSERT, DELETE, UPDATE
 ON central.clientes TO 'user'@'localhost';
GRANT SELECT, INSERT, DELETE, UPDATE
 ON central.moldes TO 'user'@'localhost';
GRANT SELECT, INSERT, DELETE, UPDATE
 ON central.sensores TO 'user'@'localhost';
GRANT SELECT, DELETE
 ON central.registos TO 'user'@'localhost';
GRANT SELECT, UPDATE
 ON reg_proc.atualizar TO 'user'@'localhost';
GRANT SELECT, INSERT, DELETE, UPDATE
 ON reg_proc.backups TO 'user'@'localhost';
CREATE USER 'transferencia'@'localhost'
 IDENTIFIED BY 'transferencial234';
GRANT INSERT
 ON central.registos TO 'transferencia'@'localhost';
GRANT SELECT, UPDATE
 ON reg_proc.atualizar TO 'transferencia'@'localhost';
CREATE USER 'backupmanager'@'localhost'
 IDENTIFIED BY 'backup1234';
GRANT SELECT
 ON central.clientes TO 'backupmanager'@'localhost';
GRANT SELECT
 ON central.moldes TO 'backupmanager'@'localhost';
GRANT SELECT
 ON central.sensores TO 'backupmanager'@'localhost';
GRANT SELECT, DELETE
 ON central.registos TO 'backupmanager'@'localhost';
GRANT SELECT, INSERT, DELETE
 ON backups.* TO 'backupmanager'@'localhost';
GRANT DROP, CREATE, ALTER, REFERENCES, LOCK TABLES, SELECT, INSERT, DELETE
 ON backups_temp.* TO 'backupmanager'@'localhost';
GRANT SELECT, UPDATE
 ON reg_proc.atualizar TO 'backupmanager'@'localhost';
GRANT SELECT, DELETE
 ON reg_proc.backups TO 'backupmanager'@'localhost';
```



```
FLUSH PRIVILEGES;
```

## A.2 Sistema Local

Para criar a BD local utiliza-se as mesmas *queries* para criar a BD central. A BD temporária local assume a forma:

```
CREATE TABLE tipo
(
 tipo_ID INT NOT NULL,
 tipo_nome VARCHAR(50) NOT NULL,
 CONSTRAINT REPETIDO_ID_TIPO
 PRIMARY KEY(tipo_ID),
 CONSTRAINT REPETIDO_NOME_TIPO
 UNIQUE(tipo_nome)
);
CREATE TABLE clientes
(
 cl_ID INT NOT NULL,
 cl_nome VARCHAR(50) NOT NULL,
 cl_morada VARCHAR(100),
 cl_IP VARCHAR(50) NOT NULL,
 cl_port INT NOT NULL,
 CONSTRAINT REPETIDO_ID_CLIENTE
 PRIMARY KEY(cl_ID)
);
CREATE TABLE moldes
(
 m_IDCliente INT NOT NULL,
 m_ID INT NOT NULL,
 m_nome VARCHAR(30),
 m_descricao VARCHAR(200),
 CONSTRAINT REPETIDO_ID_MOLDE
 PRIMARY KEY(m_ID),
 CONSTRAINT MOLDE_MAU_ID_CLIENTE
 FOREIGN KEY(m_IDCliente) REFERENCES clientes(cl_ID)
 ON DELETE NO ACTION ON UPDATE CASCADE
);
CREATE TABLE sensores
(
 s_IDMolde INT NOT NULL,
 s_num INT NOT NULL,
 s_tipo INT NOT NULL,
 s_nome varchar(30),
 s_descricao varchar(200),
 CONSTRAINT REPETIDO_NUM_SENSOR
 PRIMARY KEY(s_IDMolde,s_num),
```

```

 CONSTRAINT SENSOR_MAU_ID_MOLDE
 FOREIGN KEY(s_IDMolde) REFERENCES moldes(m_ID)
 ON DELETE CASCADE ON UPDATE CASCADE,
 CONSTRAINT SENSOR_MAU_ID_TIPO
 FOREIGN KEY(s_tipo) REFERENCES tipo(tipo_ID)
 ON DELETE NO ACTION ON UPDATE CASCADE
);
INSERT INTO tipo
VALUES
 (1, "Termometro"),
 (2, "Dinamometro"),
 (3, "Extensometro"),
 (4, "Vibrometro"),
 (5, "Pressao"),
 (6, "Acelerometro_X"),
 (7, "Acelerometro_Y"),
 (8, "Acelerometro_Z");

```

Definem-se as credenciais com as respectivas permissões. Como o servidor *Apache* está a correr no sistema central, o endereço do servidor é igual ao endereço do sistema central:

```

CREATE USER 'user'@'localhost'
 IDENTIFIED BY 'password';
GRANT SELECT, INSERT, DELETE, UPDATE
 ON local.tipo TO 'user'@'localhost';
GRANT SELECT, INSERT, DELETE, UPDATE
 ON local.fase TO 'user'@'localhost';
GRANT SELECT, INSERT, DELETE, UPDATE
 ON local.clientes TO 'user'@'localhost';
GRANT SELECT, INSERT, DELETE, UPDATE
 ON local.moldes TO 'user'@'localhost';
GRANT SELECT, INSERT, DELETE, UPDATE
 ON local.sensores TO 'user'@'localhost';
GRANT SELECT, INSERT, DELETE, UPDATE
 ON local.tipo TO 'user'@'centralhost';
GRANT SELECT, INSERT, DELETE, UPDATE
 ON local.fase TO 'user'@'centralhost';
GRANT SELECT, INSERT, DELETE, UPDATE
 ON local.clientes TO 'user'@'centralhost';
GRANT SELECT, INSERT, DELETE, UPDATE
 ON local.moldes TO 'user'@'centralhost';
GRANT SELECT, INSERT, DELETE, UPDATE
 ON local.sensores TO 'user'@'centralhost';
GRANT SELECT, INSERT, DELETE, UPDATE
 ON temp_local.* TO 'user'@'centralhost';
CREATE USER 'transferencia'@'centralhost'
 IDENTIFIED BY 'transferencial234';
GRANT SELECT, DELETE

```

```
 ON local.registos TO 'transferencia'@'centralhost';
CREATE USER 'sensores'@'localhost'
 IDENTIFIED BY 'sensores1234';
GRANT INSERT
 ON local.registos TO 'sensores'@'localhost';
FLUSH PRIVILEGES;
```



## Apêndice B

# Evolução dos Diagramas Entidade/Relação

97



Figura B.1: Primeira iteração do DER, esta versão considerava os registos como um atributo multi-valor e composto da entidade sensores. Apesar das tabelas serem as mesmas que a versão presente na Figura B.2, não se consegue perceber a relação entre sensores e registos



Figura B.2: Segunda iteração do DER, simplificação do DER representado na Figura B.1 onde se traduz o atributo multi-valor composto registos numa entidade, permitindo especificar a chave primária, relação com sensores, cardinalidade e obrigatoriedade

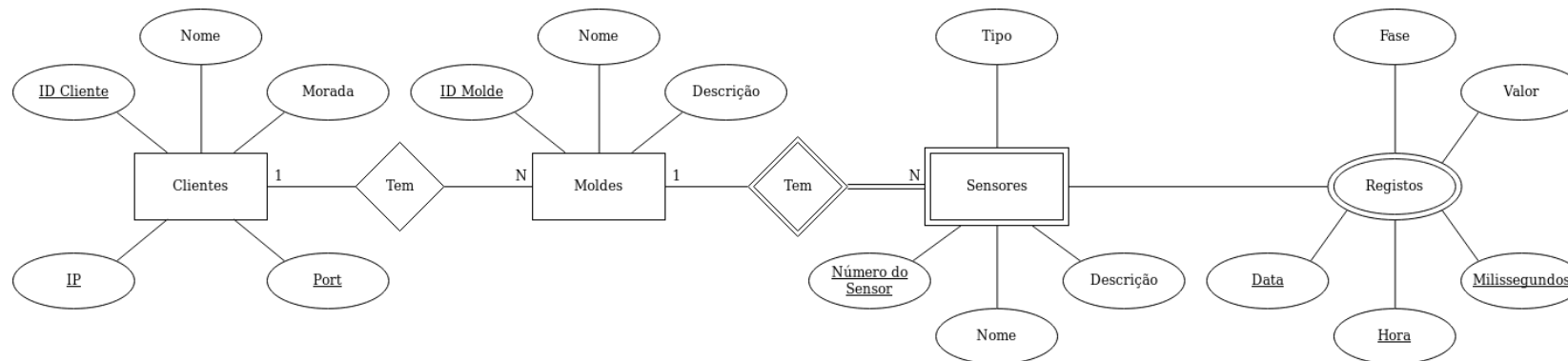

Figura B.3: Terceira iteração do DER, com a adição dos dicionários pelos motivos referidos na Subseção 3.2.1



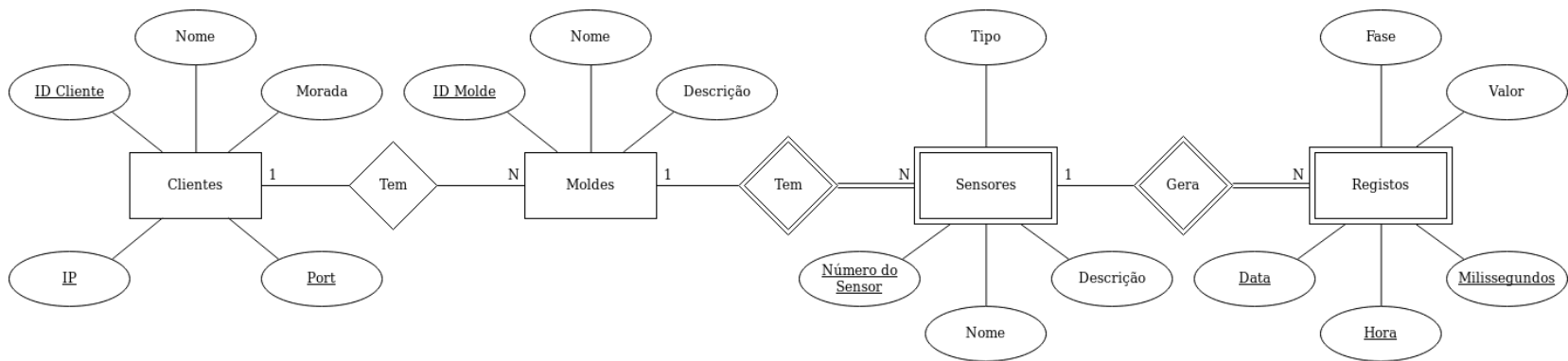

## Apêndice C

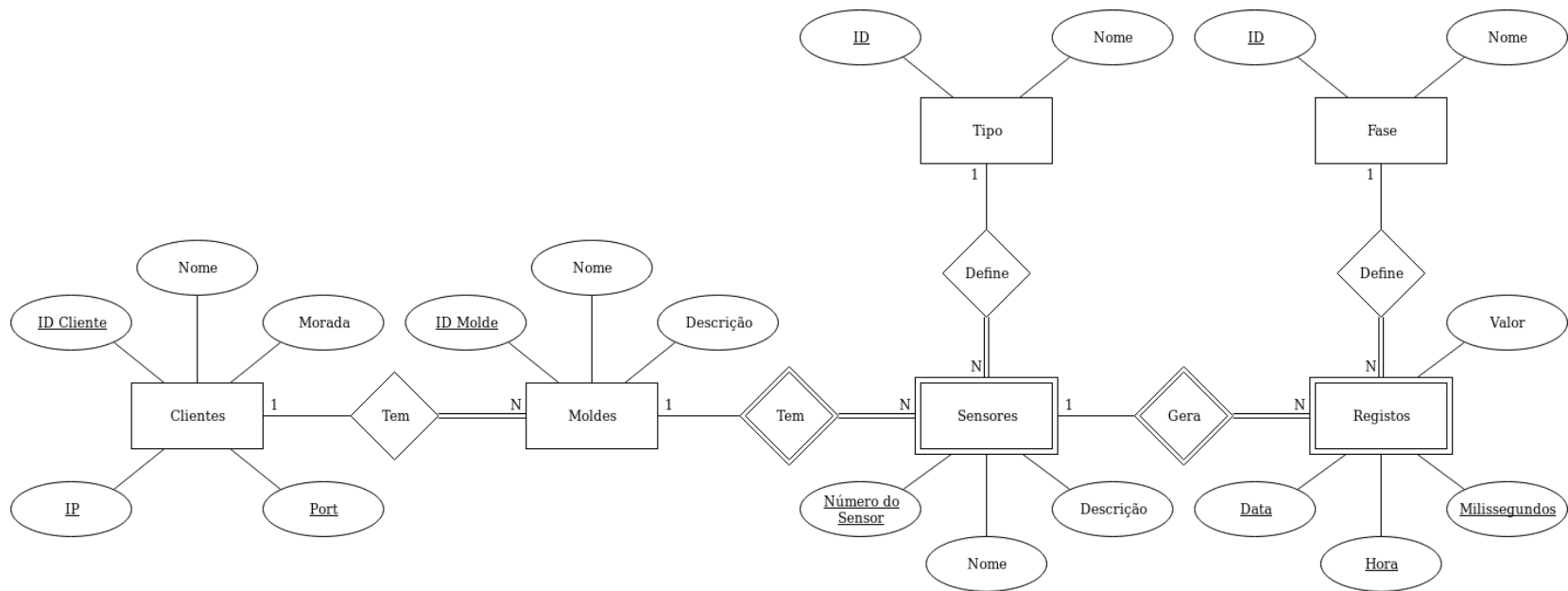
# Fluxogramas completos do funcionamento dos programas

Este apêndice contém os fluxogramas completos dos programas e processos desenvolvidos neste projeto:

- As Figuras C.1 e C.2 representam os fluxogramas do programa principal e subprogramas do programa de transferência, respectivamente
- As Figuras C.3, C.4 e C.5 representam os fluxogramas do programa principal, da componente de gerar *backups* e da componente de concatenar *backups* do programa de gestão de *backups*, respectivamente
- As Figuras C.6 e C.7 representam os processos de realizar consultas e de configurar e definir a informação nos sistemas locais dos clientes da AGS, respectivamente



Figura C.1: Fluxograma do programa principal de transferência, que cria subprogramas



Figura C.2: Fluxograma dos subprogramas de transferência, que transferirem os registos de cada cliente para a BD central

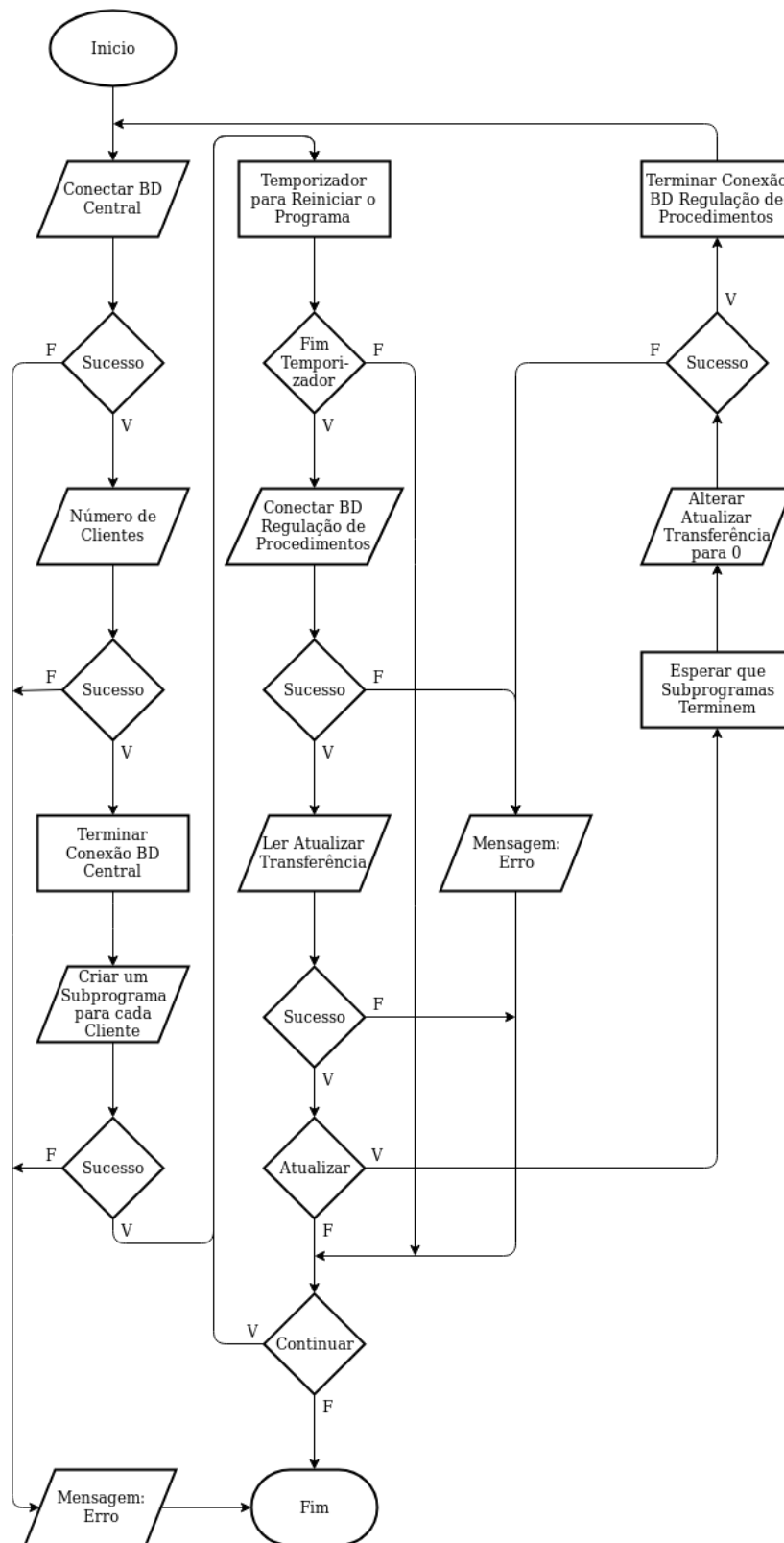

Figura C.3: Fluxograma do programa principal de *backups*, com os temporizadores para gerar ou concatenar *backups*

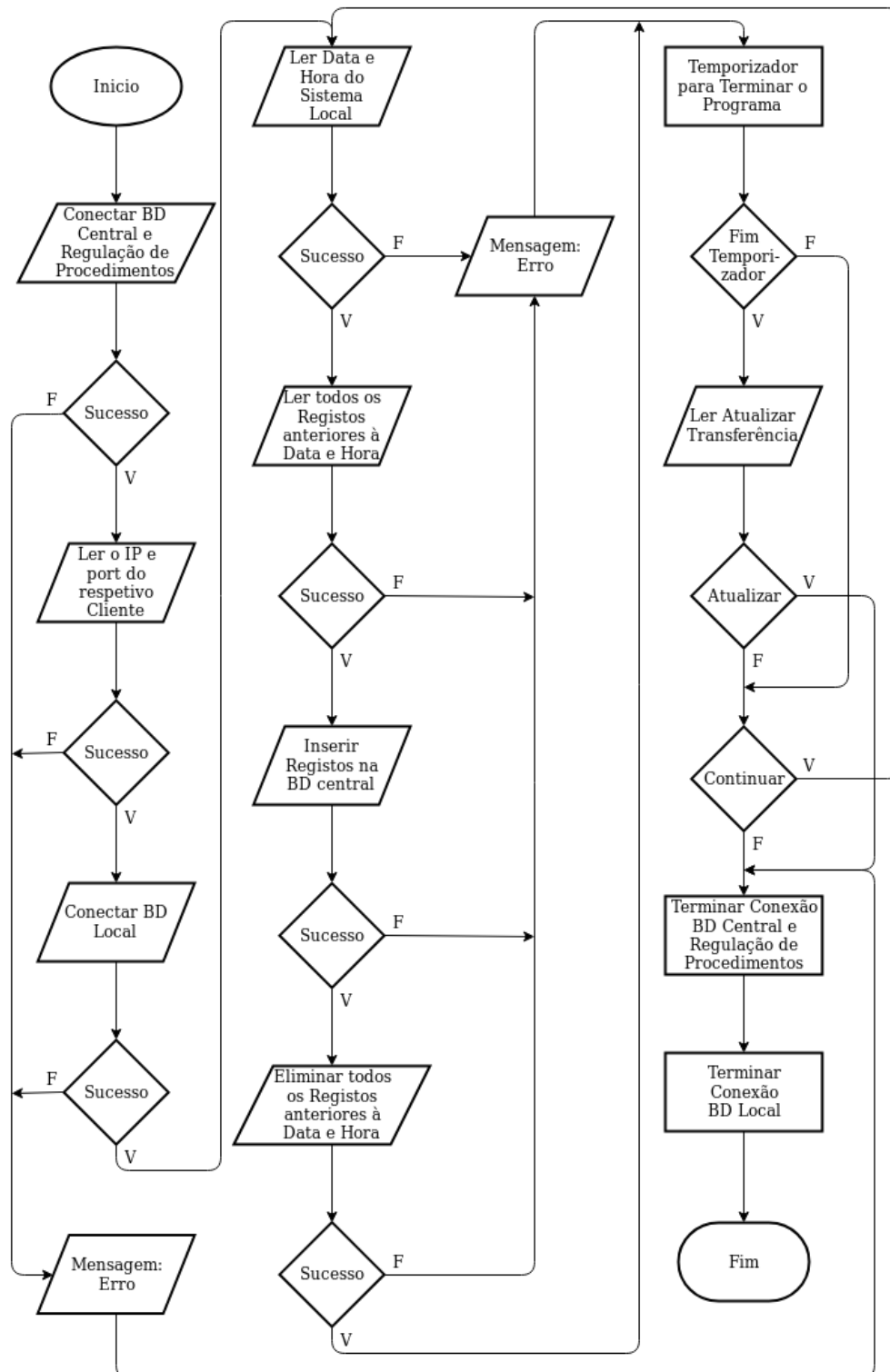

Figura C.4: Fluxograma da componente de gerar *backups*. Quando esta chega ao fim retorna ao ciclo do programa principal representado na Figura C.3

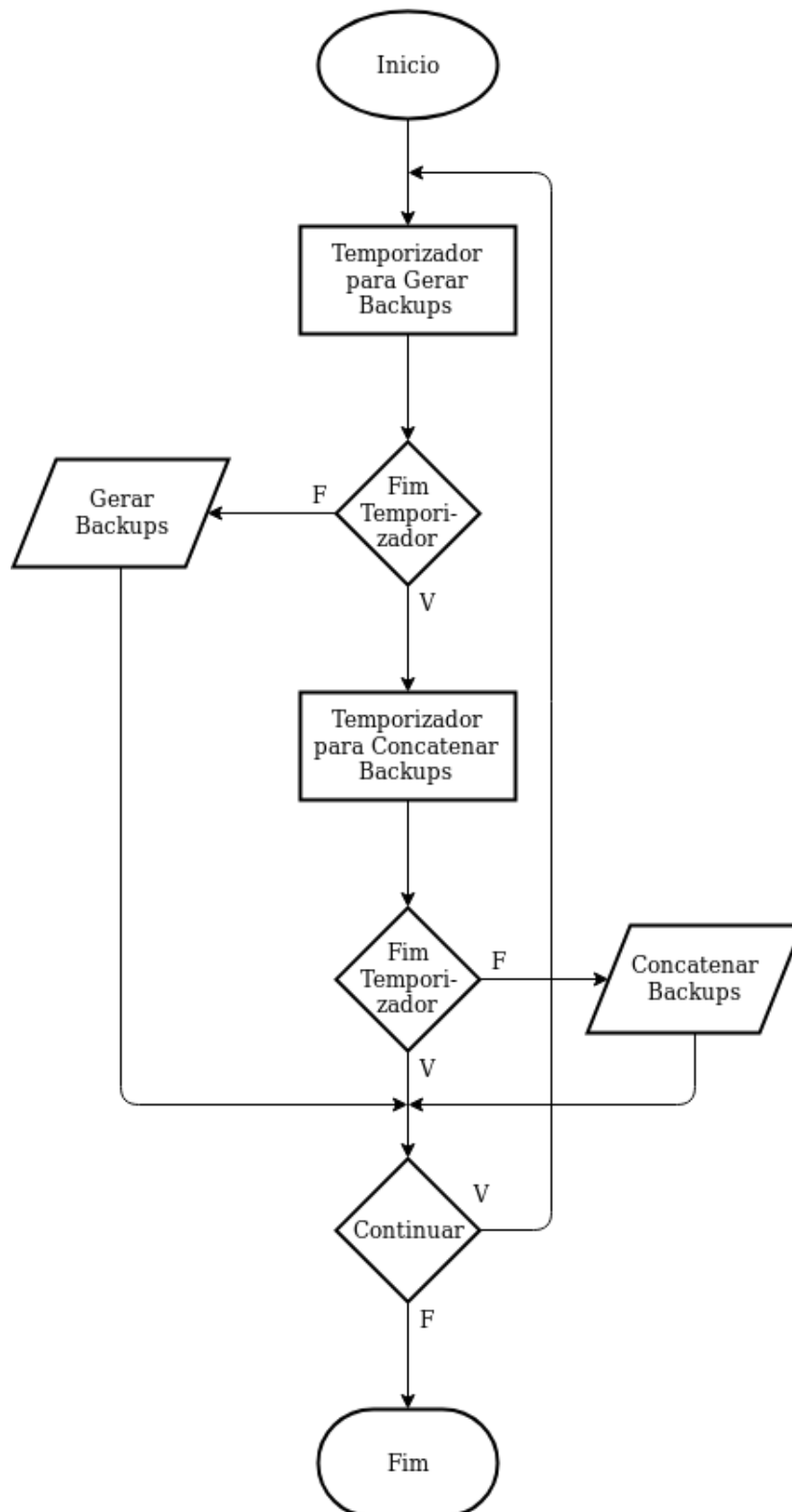

Figura C.5: Fluxograma da componente de concatenar *backups*. Quando esta chega ao fim retorna ao ciclo do programa principal representado na Figura C.3

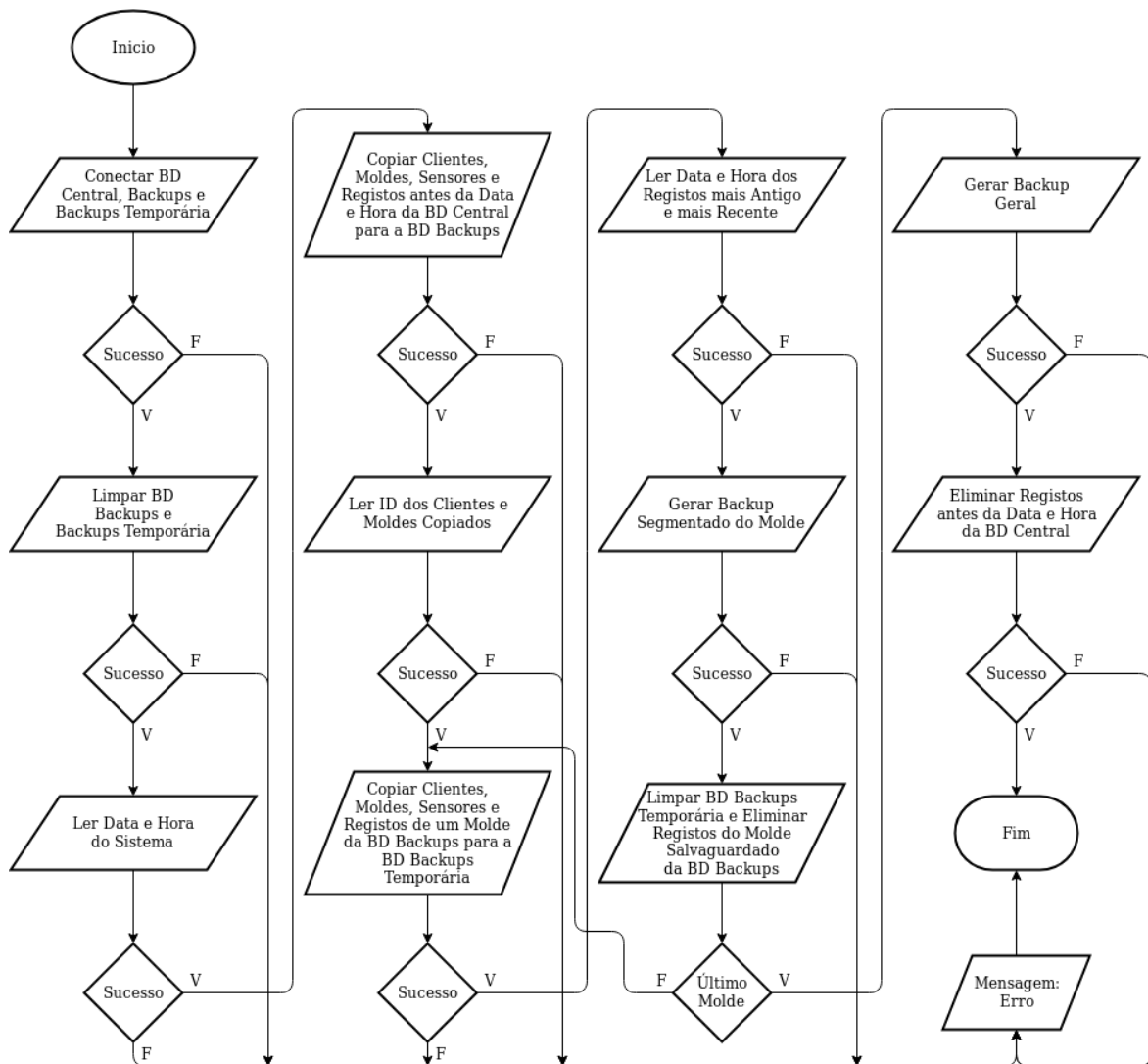

Figura C.6: Fluxograma do processo de realizar consultas à base de dados e receber respostas

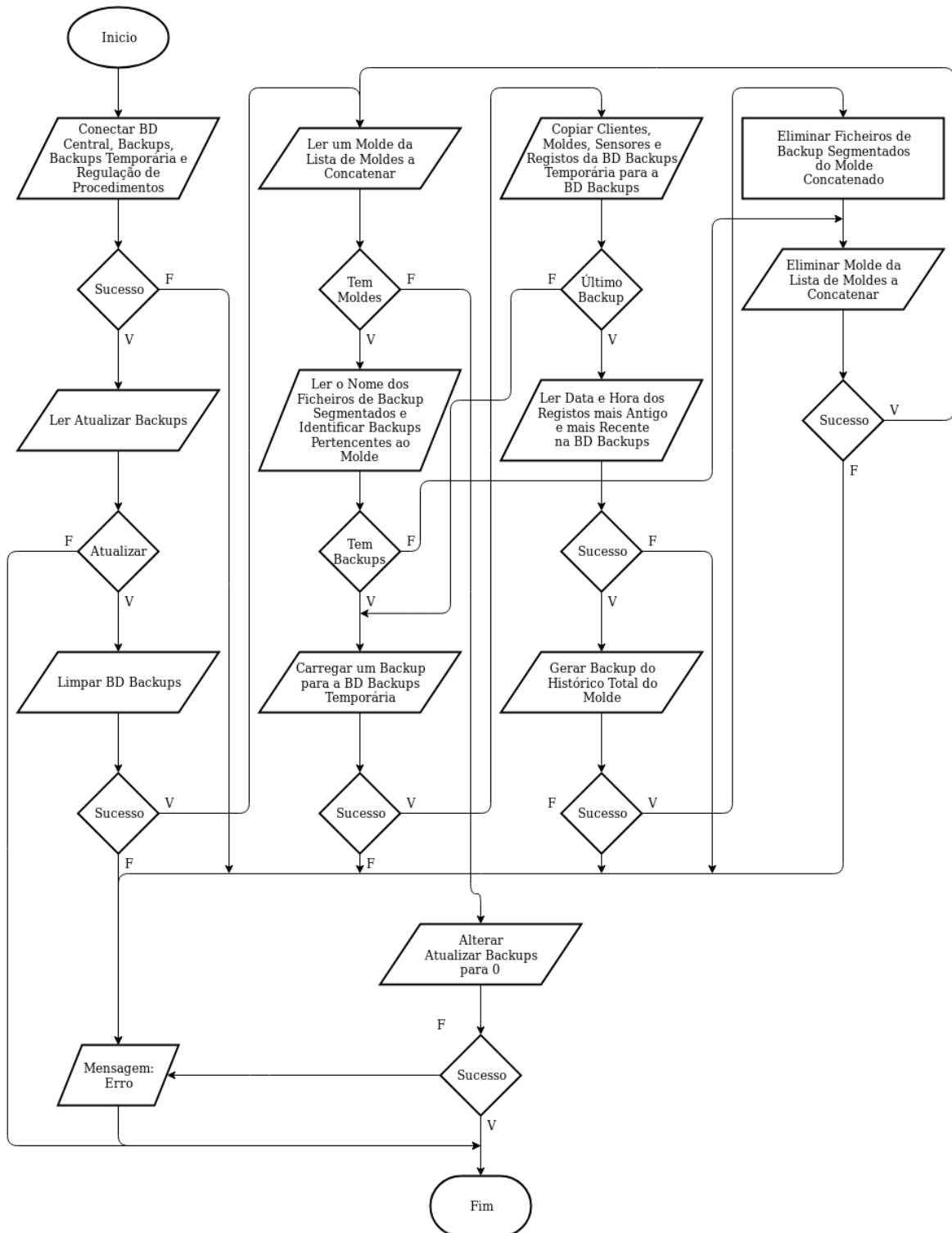

Figura C.7: Fluxograma do processo de configurar e definir informação no sistema local do cliente

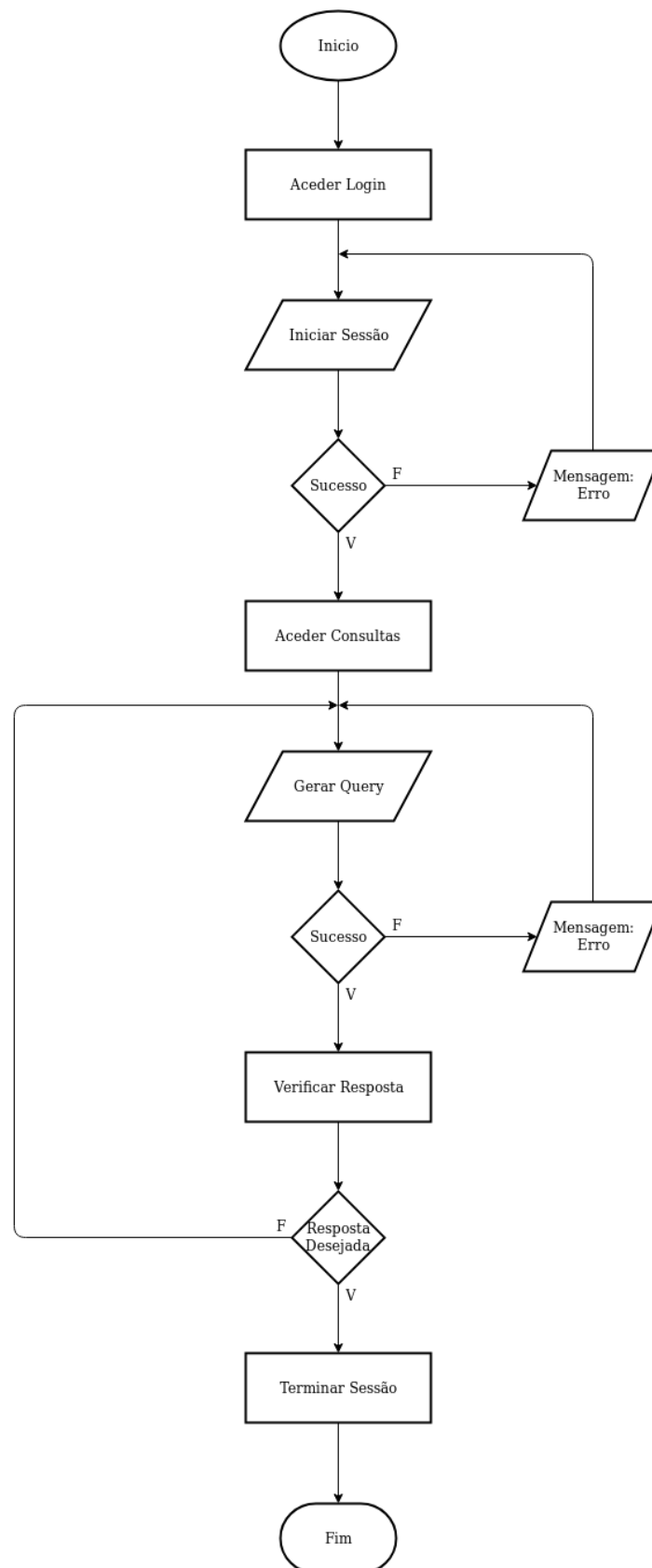

## Apêndice D

# Dados iniciais dos testes de usabilidade

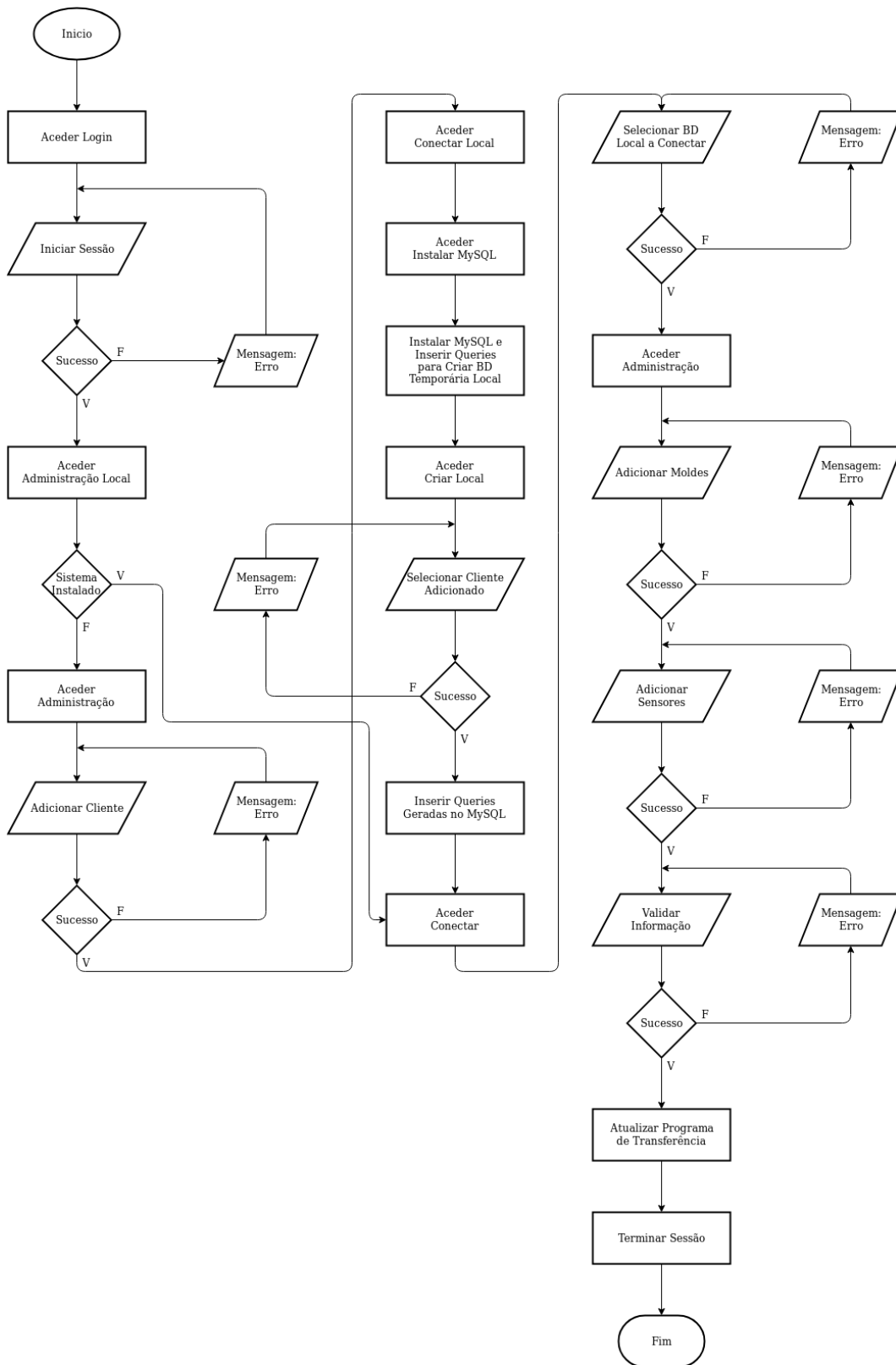
Este apêndice contém as tabelas que representam os dados iniciais no sistema central para a realização dos testes de usabilidade.

**tipo**

| tipo_ID | tipo_nome      |
|---------|----------------|
| 1       | Termómetro     |
| 2       | Dinamómetro    |
| 3       | Extensómetro   |
| 4       | Vibrómetro     |
| 5       | Pressão        |
| 6       | Acelerómetro X |
| 7       | Acelerómetro Y |
| 8       | Acelerómetro Z |

Tabela D.1: Tabela com os valores iniciais da tabela tipo

**fase**

| fase_ID | fase_nome   |
|---------|-------------|
| 1       | Fecho       |
| 2       | Enchimento  |
| 3       | Compactação |
| 4       | Abertura    |
| 5       | Extração    |

Tabela D.2: Tabela com os valores iniciais da tabela fase

**clientes**

| cl_ID | cl_nome                  | cl_morada                   | cl_IP     | cl_port |
|-------|--------------------------|-----------------------------|-----------|---------|
| 10001 | Autocolismos & Company   | Rua das sanita, nº 2        | 127.0.0.1 | 3306    |
| 10002 | Máscaras de Carnaval LDA | Rua de Elm street, nº 13    | 127.0.0.1 | 3306    |
| 10004 | Black Mesa               | Área 51                     | 127.0.0.1 | 3306    |
| 10005 | Vault-Tec Corporation    | Rua da caixa-forte, nº 1234 | 127.0.0.1 | 3306    |

Tabela D.3: Tabela com os valores iniciais da tabela clientes

**moldes**

| m_IDCliente | m_ID | m_nome | m_descricao |
|-------------|------|--------|-------------|
| 10001       | 9000 | NULL   | NULL        |
| 10001       | 9001 | NULL   | NULL        |
| 10001       | 9002 | NULL   | NULL        |
| 10001       | 9003 | NULL   | NULL        |
| 10002       | 9004 | NULL   | NULL        |
| 10002       | 9005 | NULL   | NULL        |
| 10002       | 9006 | NULL   | NULL        |
| 10004       | 9009 | NULL   | NULL        |
| 10002       | 9010 | NULL   | NULL        |
| 10002       | 9011 | NULL   | NULL        |
| 10002       | 9012 | NULL   | NULL        |
| 10005       | 9013 | NULL   | NULL        |

Tabela D.4: Tabela com os valores iniciais da tabela moldes

**sensores**

| s_IDMolde | s_num | s_tipo | s_nome | s_descricao |
|-----------|-------|--------|--------|-------------|
| 9000      | 1     | 1      | NULL   | NULL        |
| 9000      | 2     | 2      | NULL   | NULL        |
| 9000      | 3     | 2      | NULL   | NULL        |
| 9000      | 4     | 2      | NULL   | NULL        |
| 9000      | 5     | 2      | NULL   | NULL        |
| 9001      | 1     | 1      | NULL   | NULL        |
| 9001      | 2     | 2      | NULL   | NULL        |
| 9001      | 3     | 2      | NULL   | NULL        |
| 9001      | 4     | 2      | NULL   | NULL        |
| 9001      | 5     | 2      | NULL   | NULL        |
| 9002      | 1     | 5      | NULL   | NULL        |
| 9002      | 2     | 3      | NULL   | NULL        |
| 9002      | 3     | 3      | NULL   | NULL        |
| 9003      | 1     | 5      | NULL   | NULL        |
| 9003      | 2     | 3      | NULL   | NULL        |
| 9003      | 3     | 3      | NULL   | NULL        |
| 9004      | 1     | 1      | NULL   | NULL        |
| 9004      | 2     | 2      | NULL   | NULL        |
| 9004      | 3     | 3      | NULL   | NULL        |
| 9004      | 4     | 4      | NULL   | NULL        |
| 9004      | 5     | 5      | NULL   | NULL        |

Tabela D.5: Parte 1 de 2 da tabela com os valores iniciais da tabela sensores

**sensores**

| s_IDMolde | s_num | s_tipo | s_nome | s_descricao |
|-----------|-------|--------|--------|-------------|
| 9005      | 1     | 1      | NULL   | NULL        |
| 9005      | 2     | 2      | NULL   | NULL        |
| 9005      | 3     | 3      | NULL   | NULL        |
| 9005      | 4     | 4      | NULL   | NULL        |
| 9005      | 5     | 5      | NULL   | NULL        |
| 9006      | 1     | 1      | NULL   | NULL        |
| 9006      | 2     | 2      | NULL   | NULL        |
| 9006      | 3     | 3      | NULL   | NULL        |
| 9006      | 4     | 4      | NULL   | NULL        |
| 9006      | 5     | 5      | NULL   | NULL        |
| 9009      | 1     | 1      | NULL   | NULL        |
| 9009      | 2     | 1      | NULL   | NULL        |
| 9009      | 3     | 2      | NULL   | NULL        |
| 9009      | 4     | 2      | NULL   | NULL        |
| 9009      | 5     | 3      | NULL   | NULL        |
| 9009      | 6     | 3      | NULL   | NULL        |
| 9009      | 7     | 4      | NULL   | NULL        |
| 9009      | 8     | 4      | NULL   | NULL        |
| 9009      | 9     | 5      | NULL   | NULL        |
| 9009      | 10    | 5      | NULL   | NULL        |
| 9010      | 1     | 1      | NULL   | NULL        |
| 9010      | 2     | 2      | NULL   | NULL        |
| 9010      | 3     | 3      | NULL   | NULL        |
| 9010      | 4     | 4      | NULL   | NULL        |
| 9010      | 5     | 5      | NULL   | NULL        |
| 9011      | 1     | 1      | NULL   | NULL        |
| 9011      | 2     | 2      | NULL   | NULL        |
| 9011      | 3     | 3      | NULL   | NULL        |
| 9011      | 4     | 4      | NULL   | NULL        |
| 9011      | 5     | 5      | NULL   | NULL        |
| 9012      | 1     | 1      | NULL   | NULL        |
| 9012      | 2     | 2      | NULL   | NULL        |
| 9012      | 3     | 3      | NULL   | NULL        |
| 9012      | 4     | 4      | NULL   | NULL        |
| 9012      | 5     | 5      | NULL   | NULL        |
| 9013      | 1     | 3      | NULL   | NULL        |

Tabela D.6: Parte 2 de 2 da tabela com os valores iniciais da tabela sensores